朝鮮日報 夕刊 十三日(金)
本紙朝夕刊十面

伊에問題로英佛關係微妙

會見

【쥬네브十二日發聯合】라발佛首相은 十二日 호어外相、이든無任所相을 午餐에 招待하고 會談을 遂하엿다 席上에서 라발首相은 明十三日에 歸國할것으로 호어外相에對하야 佛國政府의 立場을 縷縷說明하고 그 諒解를 求한것이라고 觀測된다 三巨頭會談이 單純한 伊에紛爭만의 討議에 限定되지안코 널니 英佛兩國關係의 調整西歐洲로카르노案、다뉴브不可侵條約案等에까지 言及한것은 거이 疑心할餘地가업는바 三巨頭會談은 二月三日倫敦、英佛共同宣言以來의 英佛關係에 一新紀元을 劃하고 重大會談이라고 觀測되다 그리고 또 英國側이 호어外相十二日의 演說과 한거름나아가 制裁問題에까지도 言及하야 極力佛國側의 協力을 請要한것은 疑心할 餘地가업다 英國側은 萬一伊에 開戰境遇의 佛國의 態度를 打診한것이라고 觀測되는바 英國側이 所謂 經濟的이안인 適當한 手段軍事的이안인 制裁手段의 協力에對하야 라발首相을 說服하기에 成功하는지 못하엿는지는 十三日午前總會에잇서서 라발首相의 演說에 反映할 것임으로 이러한 意味에서도 라발首相의 演說은 絕對關心을 가지게 되엿다 호어外相이 十二日에歸國할 豫定을 延期하야 十三日總會에 臨席하기로 決意할것은 라발首相의 演說을 聽取할 目的인것은 말할 必要도업다 一部에는 호어外相의 歸國延期는 벌서 外交的인 佛國牽制策이라고 觀察하는 側도잇다

(寫眞右은 이든英代表 左은 라발佛首相)

英指導勢力追隨는 佛首相의大失敗

蘇聯、小協商諸國이英態度支持한때문

國內政治的立場危殆?

【電通쥬네브十二日發】十一日聯盟總會에잇서서 호어英外相이 聯盟擁護를 强調한 演說에 뒤니여 十二日總會에서는 小國代表가聯盟規約의 尊重을 力說하야 伊太利의 不人氣를 暴露하는同時에 只今까지 對獨關係를 考慮하든 남어지 終始 伊太利를 支持하고잇든 라발首相은 聯盟과 伊太利의 틈에끼여 益益苦境에 서게되엿다 그리고 라발首相은 英國의態度가 極히 强硬하고 最近 特히 佛國과 親善關係를 가지고 잇는蘇聯을筆頭로 佛國傘下에 잇는 小協商諸國이 佛國을 背反하고 英國을 支持하게되기때문에 結局호어英外相을 追隨하지 안흘수업는 困境에 陷하게되엿는데 이와가튼 失態를 演出한것은 明白히 라발首相의 一大失敗라고 보고잇다 이情勢에 唐慌한 라발首相은 英國과握手할 代價으로 英國이 今後 中歐의 現狀維持를 從來보다도 더一層 支持할 擔保를 要求하야 이미論敦에 이러한趣旨의 通牒을發한事實이잇다 英國은 聯盟規約以外 歐洲에 對한 새로운責任을 負할것은 拒否할것은明白한일인바 라발氏個人에對하야 國內의 政敵은 벌서부터攻擊의鋒鋩을向하고잇슴으로 라발氏의 政治的立場은 危機에 直面하지나안흘가 注目되여잇다

伊太利政府 空軍將兵召集布告

【電通羅馬十二日發】伊太利政府는 十二日夜 官報로서 左와如히 空軍將校下士官과 一般兵을 召集하는 旨를 布告하엿다

一、被召集者 三個月以上 空軍에 從事한經驗을 가진 將校下士及一般兵
一、召集期限 無期限
一、召集理由 現在의 情勢에잇서서 空軍의 能力을 確保할必要及擴充하기爲한 方策이다

右召集令에 依하야 새로召集에 應할將兵은 總數五千名으로 推察되는바 이에依하야 伊太利空軍의總勢力은 四萬六千名으로될 豫定이다

遞信政務官 留任키로決定

【東京電話聯合】遞信省의 靑木政務次官、平野參與官은 十二日 望月新遞相과 會見한結果 留任하기로 決定하엿다

話題解說 浙江財閥

◇浙江財閥이란 蔣介石氏를 中心으로한 南京政府의 經濟的母體가되고잇는 一團의 金融資本家群을 指稱하는것이니 그一團을 잘 操縱하야 今日의 國民政府의 經濟的基礎를 닥근사람은 前財政部長 現在全國經濟委員會委員長인 宋子文氏이다. 上海를 中心으로한 浙江省一帶出身의 資本家들이 어노름 財政的勢力은 中國에 잇서 廣東省出身의 이른바 廣東財閥과 對稱되는것으로 特히 浙江財閥의 特色은 金融資本家로서 全中國의 經濟를 左右하는 힘을 가진것이다. 上海에잇는 數十의 中國人銀行은 거의 그 全部가 浙江財閥의 經營으로써 浙江、江蘇、福建、六國合團 張公權氏等이 이를 쥐고잇다. 國民政府의 公債引受 其他 軍事費調達 外國으로부터의 借款交涉 其他 모든 經濟的 役割이 이 浙江財閥에 依하야 運用되는 까닭 그 依存關係로보아 國民政府는 浙江財閥과는 不可分의關係를 가지고 잇는것이다.

◇그리고 浙江財閥의 또한가지 特色은 그大部分의 分子가 歐米留學生이 만코 米國과 金融資本界에 偉大한 根幹을 내리우고잇는 英國의 香港上海銀行、또는 米國의 花旗銀行等과의 密接한關係를 어든바 政治的으로는 宋子文、孔祥熙、孫科의 蔣介石氏의『歡米派』와 共通한 親歐米的傾向을가진 點이다 日本과 中國의 國交關係가 조치못할때마다 上海를 中心으로하야 排日貨運動이 發生하는 原因에는 이러한 背景이 잇는것도 無視할수업는것이다. 그러나 最近 浙江財閥의 一部에는 日中經濟提携의 必要를 主唱하는 사람들도잇게되야 日本經濟視察團을 派遣하는等의 傾向도 發生하고잇다

伊『에』紛爭解決에 蘇聯、英國과協力

聯盟規約어데까지支持할旨 리代表、英外相에確言

리트비노프氏

【電通쥬네브十二日發】蘇聯代表리트비노프外相은 十二日午前十一時三十分 英國代表호어外相을 訪問하고 伊에紛爭解決에 對하야 英國과 步調를갓치하야 聯盟規約을 어데까지 支持한다는旨를 確言한것이라고 推測되는데 蘇聯의 態度는 聯盟規約을 中心으로 英、에間의 友好와 英伊間의 確執化에 重大한 意義를 가지게되엿다

黑部隊六千七百餘 東阿로向發

【電通나폴리十二日發】黑샤쓰隊志願兵 六千七百十六名은 十二日 나폴리港出帆의 바와드니아號 세잔號 파라스타號 피니콜니號에 分乘하야 에리트리아로 出兵하얏다 一日中에 如斯히 多數의 兵士가 出征한것은 二月 出兵以來 最初의일이다

英國과이라同樣 伊에關係特殊化

라발氏가伊國과最後折衝키로 五國委員會에서決定

【쥬네브十二日發聯合】五人委員會는 十二日午後五時부터 聯盟事務局에서 重要會議를 開催하고 佛國代表라발首相 英國代表이든無任所相 土耳其代表 아라스外相 波蘭代表베크外相等이 出席하야 議長 데마다리아가氏司會下에 和協試案에對하야 最終的協議를 遂하엿다 席上에서 伊太利政府의 非妥協的態度에 徵하야 和協工作中止의 强硬意見도 나왓스나 結局 穩健策에落着되여 委員會로서의 和協試案을 決定하고 라발首相을 通하야 伊太利政府와 最後的折衝을 遂하는데 意見一致 되엿다 和協試案은 一九三〇年六月 英國政府와 이탈리아政府와의 間에 成立된 同盟條約에 則하야 經濟上에잇서서 伊太利政府의 要求를 滿足케 할뿐만안이라 에디오피아政府의 主權獨立을 毀損치안는限度에잇서서 伊太利政府의 政治的權益을 容認하는것이다 그要旨는 左와如한것이라고 解釋된다

一、英國政府는 타나湖靑나일의 上流地方에 關한權限 佛國政府는 지부티 아디스아베바鐵道에 關한 旣得權益을 確保하는데 꼿치고 에디오피아國에잇서서 何等의 經濟的權益을 要求하지안코 伊太利政府의 經濟的獨占權을 承認하야 特히 鑛山採掘、鐵道敷設、道路建設等의 經濟的權益、伊太利 農民의 移住其他 農業上 廣汎한 權益을 伊太利政府에 提供함

一、에디오피아國領土의 一部를 割讓하는 에디오피아 皇帝는 이미 오가덴州 西南部를 讓渡하는데 同意한것이라고 解釋된다

一、國內治安維持를 爲하야 伊太利憲兵隊를 에디오피아國에 常駐케하고 다시 行政警察에對하야 伊太利政府의 權限을 容認함

五人委員會는 右大綱에 基하야 和協試案을 起草하도록 專門委員에게 委囑하는 同時에 라발首相은 伊太利 알로이지男과의間에 最後的 折衝을 遂하기로되엿는데 週末까지에 右折衝이 滿足한 結論에 到達하지못할 境遇에는 委員會는 和協試案을 理事會에 提出할터이다 委員會는 聲明前後一時間半後 午後六時半에 이르러 散會하엿는데 同時에 左와如한 콤뮤니케를 發表하엿다

五人委員會는 十二日午後五時에 開會하고 伊에兩國의紛爭處理에 關한 成案大綱을決定하고 分科委員會에 對하야 成案起草를 委囑하엿다 右成案은 結局에잇서서 紛爭의 平和的處理를 基礎로 關係兩國政府에附託될것이다

英地中海말타島의 防備充實

【電通倫敦十二日發】英國政府는 一九二九年말타島로부터 팔레스티나로移駐中인 部隊의代身으로 近近 카룩티(英國)으로부터 步兵三個隊를 말타島로 派遣한다는旨를 今日에 發表하엿다 이것으로 말타島의駐屯軍은 旣往의駐屯軍全部에 達하게되엿는데 聯盟의 空氣逼迫과 英國의對伊態度가 硬化되고잇는此際 英國의 如斯한 地中海防備充實은 注目되여잇다

人事·集會

▲加明普通學校同窓會 十五日(第三日曜)母校內에서 男子部는 午前十一時、女子部는 十一時半開催。
▲文錫俊氏(本社營業局長)本社慶北支局長大會에 參席次 十三日 午後十時五分車로慶州向發

八面鋒

國際聯盟이 威信을 직히지못할境遇에는 英國도 脫退하겟다고。
◇糟糠之妻는 不下堂이라는데、쉽사리 自由離婚할 勇氣가잇슬가。
◇伊太利가 脫退한다 英國이脫退한다 얼너대느니 보다는、聯盟事務局을 世界平和劇場으로 改名하는지、베르사이유體制紀念館으로 閉鎖하는지 함이 若何오。
◇匈牙利와 墺地利가 軍備平等權을 새삼스럽게 要求。
◇이웃집의 意氣를 구경도못햇는가、平等以上으로라도 實力만잇거든 斷行하소。

戰爭防止는不能

中立委員을現地에派送하야 範圍縮少努力키로決定

【電通쥬네브十二日發】聯盟理事會五個國委員會는 十二日午後五時五分부터 아비놀事務總長室에서 開催 時餘에亘하야 伊에紛爭和協案을 考究한結果 中立國委員으로서組織한 現地和協委員團을 에디오피아에 派遣하야 實際的 解決案을 作成하야 早晩間 이러난戰爭에 對하야 軍事行動을 可及的 小範圍에 制限하는데 努力케하는것이 目下의事態에 잇서서는 最善의手段의 하나이라고 認定하는데 大略 意見一致되야 專門家로構成된 小委員會로서 이案의 具體的草案을 作成케하기로되여 十三日 續開를 約하고 散會하엿다 確聞하면 委員會는 左와如히 廣汎한 使命을 帶케 하게될模樣이다

一、伊太利政府로부터 理事會에 九月四日에 提出한 說明書에 記載한 奴隸制度 其他 未開國의 特質이 果然 獨立國으로서의存在를 不可能하게하고 伊太利의 政治的干涉에 依하여서만 救濟할것인지 안인거를 視察調査할것

一、將來에잇서서 國境紛爭의 再發을 豫防하여서 大規模의 軍事行動의 開始의 危險을 未然에 除去할 方策을 案出하기爲하야 當事國의 援助를求할것

一、萬若當事國의 어느便이 軍事行動을 取하야 戰端이開始된境遇 現地情勢를 非慮로어나當事國을 侵略國이라고 認定할것이나를 調査判定할것

히틀러獨總統 臨時緊急國會召集

【伯林十二日發聯合】十日부터열닌 나치스黨大會에 臨席한 히틀러總統은 國際情勢의 重大化에 鑑하야 突然 뉴렌벅에 臨時國會를 召集하기로 決定하고 十二日 緊急指令을發하엿다 國會開會期는 十五日로解釋되는데 히틀러總統은 其席上에서 獨逸外交政策에關한 重大聲明을 行하리라고 觀測된다

伊國、十四日閣議에서 對에軍事工作決定

九月末又는十月初行動開始

英國도積極制裁廻避

【쥬네브十二日發】쥬네브의 情勢는 伊太利와 聯盟의 正面衝突은 거의 不可避하게되엿슴으로 못쏠리니伊首相은 十四日 閣議에서 對에軍事工作을 斷乎히 決定하야 九月末又는 十月初에 軍事行動을 이르키게되리라고豫想된다 못쏠리니首相이 이態度를 軟化식힐 唯一의手段은 英國이 스에즈運河와 지브랄타海峽을 閉鎖하는것인데 英國은 十一日 聯盟總會에잇서서 호어外相으로부터 言明한데 徹하드라도 聯盟이 對伊制裁를 決定하지 안는限 英國은 如斯히 斷乎한手段을 取하리라고는 豫想할수업고 따라 東阿에잇서서 伊에間의 一戰은 結局 免치못하리라는 悲觀的 空氣가濃厚하게되엿다 英國은 世界의 警察官이안임으로●集團的決定以外에 單獨行動은 하지안는다

不戰條約遵守、各調印國에 米國務長官이要請

伊에兩國에도戰爭에訴치말기를要請

【電通華盛頓十二日發】헐國務長官은 켈록不戰條約調印國全部에 對하야 二日正式通告를 發하야 모든調印國이 同條約의 義務를 遵守하기를 要請하엿다

【華盛頓十二日發聯合】國務長官 헐氏는 十二日午後켈럭不戰條約에 基하야 伊에兩國政府에對하야 如何한境遇에도 戰鬪行爲에 訴치말기를要請하얏다 (寫眞은 헐氏)

在壽米代表世界會議開催論

【電通쥬네브十二日發】루즈벨트大統領의 內命을 受하야 쥬네브에와서 聯盟理事會及總會의 옵서버의 位置에잇는米國上院議員 暴스氏는 十二日헐國務長官에게 켈럭條約調印國 全部를 招하야 世界會議를 開催할것을 左와如히 打電하얏다 켈럭平和條約調印國을 招集하야 世界會議로함은 如何 會議의 目的은 挑戰當하지안는데戰爭에 訴하려는 國家를 制勃함에잇다 會議主催國은 켈럭條約의 主唱國인 佛國이나 이에當할을 要함 即伊太利가 에디오피아 侵略計劃을 實行에移할時는 못소리니政府를世界中의 最惡의 犯人으로 言明하려고 企圖하는 것으로 보인다

不戰條約發動과同樣 ＝華盛頓官邊의解釋＝

【電通華盛頓十二日發】헐米國務長官의 不戰條約遵守要請은 華盛頓官邊의 解釋에 依하면 單純한 要請으로 直時 이것으로서 不戰條約規定의 發動을 要請한것이라고는 생각하지 안으나 이와 近似한 行動이라는것은 是認하고잇다

商報進呈 品質保證
染 원료물감 料
京城府鐘路三丁目
德世洋行
電話光化門二八番·振替京城八〇四番

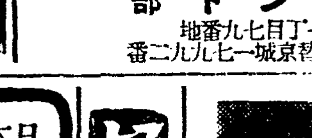
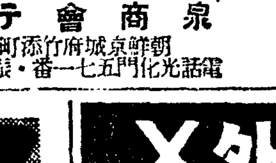
各種天幕 帆布 防水布 荷車覆 雨衣 車覆 各種加工品一式
泉商會テント部
朝鮮京城府竹添町一丁目七九番地
電話光化門五七一一番·振替京城一七九九二番

外交員募集
經驗의有無를不問하고 月收百圓以上二百圓의收入을얻는 全國各道各官廳을訪問하야 見本을實用品販賣員十三名을 採用하겟스니 希望者는 今月十七日內로 履歷書를添付하야 左記處로 申込하시면 面會日을 通知하겟습니다
但二十歲以上四十歲前後의 身體健康하고 自轉車타시는분 直接來談은 謝絕함
京城內資洞二〇七 李鴻鍾

金銀白 福 金
株式會社 石福商店平壤出張所
平壤府旭町 電話一三一四番 受信略號(ヘイゼウイシフク)
本店 東京市下谷區練塀町

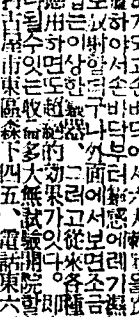
政府允許 六方醫法器 絕對療法
醫聖閣

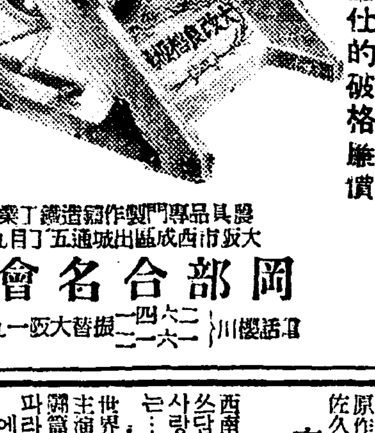
實用的이며最新式인 岡部式
稻扱機를愛用하라
農村救濟를爲하야 奉仕的破格廉價
今年에稻扱機는!
今秋의準備는 只今하시오
組立 一人用 二人用 一臺 特價 七圓五十錢 九圓五十錢
農具專門製作鑄造鐵工業 大阪市西成區出城通五丁目九
岡部合名會社

日本第一의自轉車는
富士
富士號의堅牢와輕快는數十萬觀衆이立證한다
製造 大日本自轉車株式會社 發賣 株式會社 日米商店 京城支店 京城黃金町

好職業
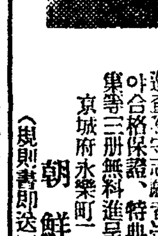
巡査看守(講義錄)
朝鮮警務學會
京城府永樂町二丁目二番地

外科 X光線
醫學博士 鄭求忠
京城鍾路三丁目十六 (入院室完備)
電話光化門六八五番

ノーブルミシン
一家에一臺! 家庭의寶
大特價 一臺九圓五十錢
只今곳求하시라 이好機를勿失하고

名古屋市中區老松町
伊藤利商店

大正館 浪花館 朝鮮劇場 第一劇場

秋雨一去冷風掩襲 今朝廿餘年來低溫

京城은一〇度六、平年보다五度나突然低下

西北엔農作物도不利

중추명월을 무세케하엿든 작일의 찬비와가티 모진바람이불기시작하더니 밤사이에 긔온은 급격히 내리어 경성은 십삼일새벽최저온도 십도륙(一〇度六)으로 작일의 십륙도팔(十六度八)밧에 비하야 륙도이(六度二)가 더내리엇고 평년의 최저온도 십오도오(一五度五)에비하야 사도구(四度九)나리어구월중순으로부터 중순까지의 최저긔온으로보면 명치사십오년구월십일일 최조칠도팔(七度八)내려갓든 이래의 긔록이라할수잇는대 이와가티 긔온이 급격히 내린연유는 남만주로부터 발해만(渤海灣)을 거처 산동(山東)방면에 걸치어 불련속선(不連續線)을 거이든 칠백오십일미리의 저긔압(低氣壓)이 북조선을 통과하자 모방면에대두하여 북중국에 뻐처잇든칠백륙십륙미리의 고긔압이 뒤를밀고 엄습하기때문에 비가지나가자 북방의 찬바람(寒風)은 서북풍이 맹렬하며 그영향으로조선의 긔온은 급격히 내리엇는데그중에서도 서조선방면이 더심하여 평양(平壤)과 신의주(新義州)가튼곳은 금조최저 온도가 륙도에 내리엇다 이때문에 농작에도 적지안흔 악영향이미치리라고 관측되고잇다 십삼일 새벽의 각지최저긔온을 보면 다음과가티 대개 오、륙도 내지 십도가량식 평년보다 내려섯이다

各地最低溫度

	今年九月十三日午前六時	前年同期	差
雄基	八度	一五度	(一)七
中江津	五	一〇	(一)五
新義州	六	一三	(一)七
城津	一四	一六	(一)二
元山	一一	一八	(一)七
平壤	六	一五	(一)九
仁川	一三	一九	(一)六
京城	一二	一七	(一)五
江陵	一七	一五	(一)三
釜山	一八	二〇	(一)二
大邱	一八	一六	(十)二
全州	一六	一六	同溫
木浦	一八	一九	(一)一
濟州島	一九	一九	同溫

(以上票中一은低、十은高)

長津地方에는初雪

【羅通咸興十三日發】 북조선지방은 십이일밤부터 긔온이 갑작히 내리어 함남 장진군(長津郡)일대에는 십삼일아침부터 눈이한참동안 내렷는데 이것은 금년의 처음눈으로서 농작물에도 만흔피해가 잇슬것으로 보인다

連三年凶作에 四萬災民의唏嘆

長津一帶燕麥은全滅

【咸興】 련이년 혹심한 흉작을 입은 장진(長津)군의 금년도농작상황조사차로 지난 구일일 동군에 출장하엿다가 팔일 귀임한 함남도농무과긔수의 보고서에의하면 동지방에서 가장 주요농작물인 연맥(燕麥)은 칠월중순까지는 천후가 극히 순조로나아가서 작물의발육이 례년에 비하여 호성적을 뵈이든바 이에는 례의 관수병(冠銹病)의 발생이 극성하여 동월말경에이르러서는 더욱 창궐하여서 총농작부면적 일만칠천륙백십사정보오단전부가 그피해를 밧게되여 도처에 수확개무의 참경을 보이게되엿스니 수확은 오할이상의 감수를 예상케하는데 매단(每段)수확고는 평년의 칠두구승팔합에 대하야 금년은 삼두구승사합의 약 이분의일밧게안되는 형편이며 수확고도 평년작의 십사만구백륙십여석에 대하여 금년은 겨우 륙만구천오백사십륙석으로 약칠만입천사백삼륙석의 부족을보이고잇다 그러나 이상통계는 조연맥(粗燕麥)에잇서서의 예상고인데, 정연맥(精燕麥)에잇서서는 조연맥이 잘결실되지 못하엿슴으로 칠할이상의 감수를면치못한것이다 이와가티 장진군(長津)에서 가장주요식물연맥이 이상과가티칠할이상의 감수를예상케하는미증유의흉작을입우엇슴으로 작년재작변량변동안 혹심한흉작으로인하여 일반농전체를통하여 초근목피로 연명하여가든 사만의주민들은 목하극도의 심망에빠저잇스며 인심은극도로 동요를일으키고잇다고하는데 겨울량식은 고사하고 당장금명간의연명이우려되는현상이며 전부리산할수밧게업는 비참한경우에잇다고한다

當局의謝過로 盟休는段落

楊口農蠶校盟休其後

양구농잠실수학교(楊口農蠶實修學校)에서 동맹휴교를 단행하엿다함은 루보한바이어니와 학교당국에서는 현재 교장풍판(豊阪)씨가 병으로 경성제대병원에 입원중이라 교장대리로 토비교유(土肥教諭)가 학생전부에게권면과 등교촉진의 서면을발송하는동시 양구각면에 산재한학생에게는 일일이 가정방문을하야 간곡히사과를하는동시 장래를굿게약속하야 다시 이런불상사가 업겟다는 조건으로 지난구일에 일제등교를 하게되엇든바 이십일명재적생중출석은 구명에 불과하여 당국에서는 매우초조히 역이는중이며 해결의서광은 언제나될지 일반으로주목중이라한다 이와동시에 지난칠일에 사건장본인 정상(井上)기수는 학교당국을방문하고 잘못인식하야 도적의 루명을 말한것이잘못이라고 학생일동에게 사과를하엿다 한다

咸興大檢擧事件 首謀者李鉉贊

十日三坊에서遂被逮

【咸興】 함흥경찰서의 일대십명대량검거사건은 방금 도경찰부원수명과 협력하야 련일엄중히취조를 거듭하고잇는데 이번대검거사건의 중요관계자로 지목되는 함주군 리현찬(李鉉贊)(二七)은 이번검거시에 교묘히 잠적하여 경찰서의 신경을 초조하게하고 잇든바 드듸여 지난십일 삼방(三坊)곡에가서 잡복하고잇는것이 경찰서의 탐지한배되여 함흥서의수배로 피체되엇다고한다

醉中棍棒으로 親友撲殺

襄陽郡下의慘事

【襄陽】 동읍한좌석에서 한가지로 술을마시다가 사소한말다툼이 도회선이되여 곤봉으로 친우를 타살한 듯기에도 소름이 끼치는사건——은읍월오일에 양양군서면내현리(西面內峴里)에거주하는 윤흥상(尹興相)은 현북면장리(縣北面長里)에서 양조업을 경영하고잇는 리종서(李鍾西)의집까지 놀러갓다가 그이웃동모 리상학(李相學)(三〇)과 더부러 술을마시기 시작하얏는데 동일오후팔시경에 이르러 전긔윤흥상은 리상학을거러 사소하게 말다툼을하던나머지 별안간박갓으로뛰여나가더니 끈봉을들고 들어와 리상학의 후두부(後頭部)를때려 현장에 혼도케하야 그의일오전령시경에 이르러절명되엿다한다

秋夕을機會로 正租廿石配給

朴英在氏美擧

【清道】 청도 대성면 원정동(大城面元井洞) 박영재(朴英在)씨는 추석가절을 당한 빈민의 가궁한 정황을 생각하야 지난 십일경 원정동의빈민과 원근친척 오십명에 정조약이십석을 배급하엿이 잇섯다는바 일반은씨의 미거를 찬양하야 마지안는다고 한다

新潟縣新發田大火 今曉千餘戶燒失

重要建物殆半灰燼

【新潟電話聯合】 신발전(新發田) 대화로 말미암아 소실된 호수는 그후 조사한결과 일천륙십사호로 판명되엿다

【新發田電話聯合】 신석현 북포원군신발전정자상정(新潟縣北蒲原郡新發田町字上町) 야택전삼랑(野澤傳三郎)(三七)의집에서 십삼일오전세시오십분경 불이나 때마침 부는동풍(東風)이맹렬하여 불은 잠시동안에 그집과 엽헤집에연소되야 신발전정소방조와 련대(聯隊)가 급거출동하야 극력진화에 노력하엿스나 바람이 맹렬하야 중정(仲町)하정(下町)과죽정(竹町)괘창정(掛倉町)등에 연소되야 오전여덜시까지에 칠백호를 태여버리고 아직도 맹렬히 불이붓고잇슨바 현장은 마치 전장과가튼 대혼란을 이르키고 잇스며 사상자도 다수히 잇슬모양으로 소실된 중요건물은 신발전헌병대 흥업은행 신발전지점(興銀支店)신석자(新潟座)신부자(新富座)신석은행(新潟銀行)송촌병원(松村病院)등이며 급보를 접한 현경찰부 신석경찰서 적십자사등에서는 다수의 응원대가 출동하야 구호에 노력하고잇다

【新發田電話聯合】 신석현(新潟縣)신발전정의 대화는 상정(上町)중정(仲町)죽정(竹町)서륜정(西輪町)괘창정(掛倉町)축지(築地)옥상정(屋上町)동심정(同心町)어도사정(御徒士町)마장정(馬場町)하정(下町)신도(新道)등 약 팔백호를 소실(燒失)한다음 오전아홉시사십분에 겨우 진화되엿는바 출화원인은 목하 조사중이다

燒死者五六十名

【電通新發田電話】 십삼일 오전아홉시 사십분 현재 신발전정역장(新發田町役場)의 조사에 의하면 소실 호수가 천여호에 달할모양으로 전동리의 삼분지일을 소진하고 그손해가 실로 백만원을 돌파 할모양인데 더욱히 소사자(燒死者)가 오륙십명에 달하리라한다

運動競技欄

그리운鄕里차저 徐廷權君歸國

昨十二日東京을떠나

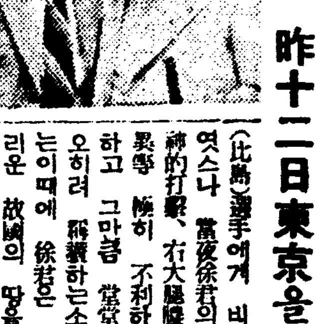

朝鮮이나은 世界的자랑! 徐廷權君은 歸鄕 途中 지난 七日 東京에서의 第一戰에 〃피니더〃

(比島)選手에게 비록惜敗는 하엿스나 當夜徐君의 「컨디슌」은 精神的打擊、右大腿腱痛、體重의差異等 極히 不利하엿슴에 不拘하고 그만큼 堂堂히 싸운것은 오히려 稱讚하는소리가 놉하잇는이때에 徐君은 하로밧비 그리운 故國의 땅을 찻고십다는 마음이 북바처나옴으로 君의父親內奉氏와함께 昨十二日午後三時 突然히 東京을 떠나 歸鄕의 途에올랏다는 簡單한 電報만을 君의姊父인 黃乙秀氏에게 보내여왓다 아직詳細한 情報는 업스나 途中에 鄕里順天에 들렷다가 不日內로 來京할모양이다

◇寫眞은徐君과 그의父親

徐君下關通過

【下關電話聯合】 朝鮮拳鬪界의 世界的拳鬪家徐廷權選手는 十三日朝特急富士로來關、父親內奉氏와함께同十時半의 關釜連絡船으로全羅南道順天으로向하엿다。 徐君은말하되 歸國途中第一回戰에 遺憾이도敗하엿슴니다 米國遠征의 疲因이 아직回復되지안어 지금은 어느選手와 싸와도질것입니다 鄕里에도라가 當分間靜養하고 日本에와서 堀口君과試合하려고 目下交涉中임으로 近近實現될줄로생각합니다

明治神宮庭球 朝鮮의出場數

【電通東京電話】 第八回明治神宮體育大會庭球競技는 十月二十九日부터 六日間에 亘하야 軟式硬式兩競技가 擧行될터인데 男子中等 大學高專 一般女子 一般男子 府縣對抗의 四種目으로 各種目及日程出場選手의朝鮮關係分은 다음과가다

▲軟式(複式)男子中等=十月二十九日 三十日五組以內 大學高專=十月二十九日、三十日四組 一般女子=十月三十一日五組以內 一般男子府縣對抗=十一月一日五組(補欠을加해서十四名)

▲硬式(單複混合)十月二十九日로부터 十一月三日까지 一般男子、一般女子男子中等으로 制限업스며 一般女子及 混合複式은 日本庭球協會에서 昭和十年度全日本選手權大會로 看做하게되엿다

伯林에서日本擊破 歸國한米水上軍

【로스안젤스九日發聯合】 日米對抗水上戰에 出場하엿든 米國選手一行은 九日로스안젤스에歸着한바 一行은 明年度의 伯林올림픽의 豫想에對하야 다음과가티 말하엿다

「日米對抗戰에서 日本選手에게 惜敗하엿스나 明年의올림픽에서는 米國의優勝을確信하야 반다시 雪辱할 自信이잇다」

「에데이카-」主將은 敗因에 關하야 말하되

「今回日本遠征에잇어서 二、三名의優秀選手를 同行치못한 以外에도 日本에서의 試合前選手의發病 失格問題等이 잇섯는데 要컨대 米國의 우리들이 「베스트·컨디슌」이 엇다면 決斷코 日本軍에게 勝利를보낼일이 업슬것으로 斷言한다」

繼走와新種目大會 十月五日에擧行

京城陸上競技聯盟主催의 第一回繼走及新種目陸上競技大會는 十月五日午後一時부터 京城運動場에서 開催할터인데 種目은다음과가다

◇個人競技=三百、五百、千、三千米及 三千米競步

◇團體競技=(中等校一年)二百、四百米繼走 (同二年)四百、五百米繼走 (同三年)四百、八百米繼走 (同四年)八百及 瑞典繼走 (五年及預科)八百、千百米繼走

◇一般競技=四百、千六百、二千米繼走

◇專門大學部=四百、八百瑞典繼走

코選手比律賓遠征 日本서招聘할模樣

佛蘭西의예날 떼비스컵選手로서 職業選手로 轉換된 『앙리·코쉬에』選手는 今年二月부터 印度를떠나濠洲、蘭印地方에『코-취』行脚을繼續하고잇는데 最近比律賓庭球協會의 斡旋으로 同選手는 來九月二十六日 香港出帆의 『코-리쉬』號로『마니라』에 二十八日到着 十月八日까지 各地를巡訪後 同九日에 米國으로向發케될터인데 日本庭球協會에서도 이機會에 『코쉬에』招聘의希望을 가지고잇스나 『캐리데』와 『아마츄어』問題로 큰難關이 잇슬模樣이다

今夜

바리톤 名歌手 金文輔獨唱會

─十三日밤七時半─ 本社大講堂에서

旱水害民五十萬에 凍結期三個月救濟

家內副業等으로救濟方針

追加豫算으로提出

전남북과 충남북의 한발리재민과 평북강원량도의 수해리재민의 구제에대하야는 각도의 피해상황보고와 구제요구를 비롯하야 총독부의 직접조사도 대개끗낫슴으로 금후추가 예산의편성에 착수하야 관계국과에서 재무국에 제출되기는 이달이십일경이되나 결국대장성(大藏省)의사정이 끗나기는 십일월 초순이될터이라한다 그런데 구제사황을 보면 전긔수해한해 요구제인원 약오십만명에 대하야 현재에는 각도의 구제사업 등으로 하여튼 금년말 까지는 호구(糊口)는 할수잇스나 명년일월부터 해빙긔인 삼월말까지 만삼개월동안은 리재민이 가장 궁할때임에불구하고 그때가되면 각도의구제도 대개돈이업서 중지되고 또구제토목사업도 결빙관계로 공사를할수업는 상태에 빠지게되야 리재민에게는 실로 할수업시 굶주리게될 지경이라 한다 그리하야 이동안에총독부에서는 가내(家內)의 부업으로 여러가지계획을 하고잇서 그것으로는 전가족의 호구도곤난할터이라 함으로 금후리재민의구제문제는 명춘일월부터 삼월까지의 삼개월이 가장긴급한 중요시긔라는바 과연오십만 리재민의 구제책은 어떠할가 중대한 사회문제라하겟다

不正한雇傭人

시내숭인동(崇仁洞)일백삼십오번지 윤정순(尹正淳)(二〇)이는 시외 청량리(淸凉里)일백십번지 김정장(金正長)의 료리집 고용인으로서 십일일 오후여덜시경에 동료리집 사무원 리경호(李景浩)로부터백원짜리 지페를밧구어 가지고오라는부탁을밧고 그대로 횡령도주하여버렷는데 목하 소관동대문서에서 지명수배중이다

어린處女誘拐 同居든男子

檢事一年求刑

어린 시골처녀를 꾀여다가결혼하고 강호사리를 하게된남자, 경긔도 진위(振威)출생 윤부산(尹富山)(三三)은 성환(成歡)사는 윤선심(尹善心)(一九)이라는 녀자와 공모하야 지난오월에 성환배덕영(裵德榮)의 맏딸 춘희(春姬)이라는 열여섯살먹은 처녀를 서울로 유인하여다가 결혼하야 시내 도염동(都染洞)삼십이번지에서 살다가 결국처녀의 아버지에게 발견되여 십이일오후 경성지방법원에서 결혼유괴(結婚誘拐)죄로 재판을 밧고전중(田中)검사로 부터 각징역일년의 구형을 바덧다 판결은오는 십구일이다

寡婦嬰兒를壓死

【春川】 강원도금화군금성면 어천리(金化郡金城面漁川里)에사는 과부 신석(申錫)(四二)이라는 녀자는 금성방곡리(芳谷里)리석도(李石道)의집에 식모로고용을살더니 지난삼일오전두시경에 불의의녀아를 분만하얏는데 과부의몸으로 아희를낫는것이 세상에 붓그러운일이라 즉시부근송림속에매장한것이 발각되여 목하소관경찰서에서엄중취조중이라한다

性病의媒介所 娼妓街團束

병을철저히치료토록하여 道에서豫防策宣傳

해마다 림질(淋疾)매독(梅毒)등 각종 화류병(花柳病)환자수가급속도로 증가되고 잇는실에비추어 경긔도위생과 에서는 화류병퇴치책과 예방책을 적극적으로 강구코저 우선화류병의매개소라고 볼수잇는 유곽공창등의건강상태와및 화류병 예방약사용여부를 조사중인데 칠월분통계수사자에 의하면 본정 경찰서관내에잇는 창기 조선인삼백이십칠명과 일본내지인 삼백이십륙명 한 륙백오십삼명중에화류병환자가 매독 림질 연성하감(軟性下疳)만 하여도 륙십여명에 달하며 룡산경찰서관내에잇는창기 조선인 일백십구명일본내지인 일백오십오명 모다이백칠십사명중 화류병 환자가 십오륙명이나 되고 또 일반으로 조선인창기는 예방약을 사용지안하야 비교적 전염률이만흔사실이 판명되엿슴으로 동위생과에서는 화류병에 걸린창기를 철저히 치료토록 명령하는 동시에 일반으로 예방약을사용토록 종용키로되엿다 그리고동 위생과에서는 일반민중에게 화류병과 및폐결핵(肺結核)의 위협을 일깨우기 위하야「포스타」를배포하고 적극적으로 화류병의 퇴치와및예방책을 선전키로 되엿다한다

天氣豫報

晴一時曇

七五〇미리의低氣壓은 海參威南海上에잇서朝鮮海峽까지 비겨잇고 高氣壓은 北中國과東北地方의海上에 擴大되고잇다 昨日은 全朝鮮에亘하야 降雨가잇섯는데 國境地方에는五〇미리以上이나왓다 今朝는滿洲는개이고 朝鮮은 大概호리다 沿岸에는 北風이强하고 今日은氣溫이急히내렷다

昨日最高	二五、七
最低	一六、八
今日正午	一六、九

暴風警報

九月十三日午前九時 仁川觀測所發表

慶尙南北道 東海沿岸은警戒를要한다

新發賣 第五五號 金二十五円

聽音에놀낼것은 本音 그대로!

携帶하면놀낼것은 輕便한맛!

買上에놀낼것은 廉價한것!

사운드·뽁쓰 最新鋭스파이렐·립브도·다이아후렘附사운드뽁쓰裝備

모－타－ 强力特許가바나－附瑞典스푸린그鋼大型모－타－

音質

最新鋭인바아리아블베로시티－型裝備 自由式始動停止器

山田耕筰氏 久米正雄氏 野村光一氏 鹽入龜輔氏 御推奨

コロムビアポータブルレコード Columbia

製造發賣元 日本蓄音器商會 株式會社

朝報案內

印刷所 營業中廉價로讓渡코저하오니希望者는問議하시오 電光七五三一四

月收百圓 世界大流行時計手藝材料小資本으로月收百圓確實男女共新職業送料四錢切手封入 天光堂 振京二三七六七 照會하시면見本及商品送呈 特約店募集 里院東里

結婚 今般萬花堂은大擴張키爲하야百年佳約의結婚式場을新築中인고로落成前新婚具를一個月동안廉價로提供하겟사오니紳士淑女諸氏는一次旺臨하심을仰望하나이다 京城府西大門町一ノ八四 萬花堂 電光二〇九三番

조흔家庭工業 最高의會意義잇는大事業을紹介 돈버리 偉大한二大工業依賴함 第一 第二 株式會社

부인선약 무효반금 友利藥房

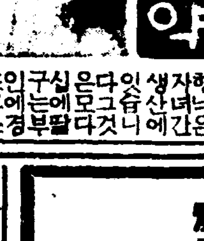

절묘良藥 はれやか 잠스시라고 (宿醉·頭痛) 美食調節에

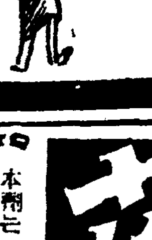

朝鮮無盡業界의王者

當社經營無盡은庶民金融으로가장便益잇고好評잇는無遞減均一掛金式(每月入札給付)

現在契約高＝參千十八萬二千二百七十五圓

現在組數及＝百六十五組

加入口數＝一萬三千七百四十三口

當九月은 五千圓會와 一千圓會 會員을募集하오니 滿員되기前에至急 申込하시기를仰望하나이다

五千圓會 回數一〇八回 初回掛金三五圓三〇

一千圓會 回數七五回 初回掛金一〇圓七〇

電話或은葉書로申込하시면社員이訪問하야說明하겟슴니다

福德無盡株式會社 京城府南大門通一丁目 代表電話本局四八八〇番

男女有給社員招聘 今般業務擴張으로社員及出張所長數名採用、希望者는履歷書持參 京城府黃金町二ノ一七三·電話本局二一四〇二番 太平生命保險會社京城支社

◆每日二回午前十一時午後二時七時 九月十四日封切

◆京城映畵社超特作品 江건너마을 原作監督 羅雲奎 撮影 孫勇進 尹逢春、車相銀、田澤二、玄舜英、玄芳蘭主演 本年度朝鮮映畵中秀逸스러운한농촌 순결한人情의파노라마 最近의力作

◆와너내슈날超特作日本版 레이엔라이드監督 陶醉夢 루피、카라라뽀론데뗏코、포엘主演 陶醉의꿈은님어도아름답고애달허 絢爛또다시豪壯한作品日本版

◆와너내슈날特作日本版 로이드、뻐콘監督 뿌라운主演 뿌라운爆笑大勝利 허리꺽는喜劇、六日間歸走大自轉車大會

全朝鮮第一映畵殿堂 電光九九 團成社

秋期男女學生大募集 (改正學則要二錢) 南大門自動車學校 ◆第一實習場(麟峴町前) ◆第二實習場(阿峴里) 市外各地 校舍 京城府太平通二丁目三六七番地 電話本局八六七番 (振替二一〇五六)

隨時男女學生募集 朝鮮第一自動車學校 豊富한設備高名한敎授를顧聘한本校에는每年六百餘名의勇士를養成 學則請求二錢切手要、電本四〇六八、京城府廳前(太平通一丁目) 自動車新法規及就業免許試驗用地圖發行·運轉手·助手·學生은必히 一冊을 前金一圓三十錢

農林省御推薦 가도다 型錄進呈 農工業用 石油發動機

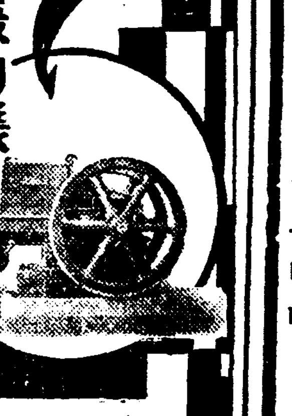

合名會社 我商會店 京城府太平通二ノ五八 電話本局二一六八番

益壽補益水

本劑는 人蔘鹿茸과 西洋藥中鐵劑滋壯에 最新精華를主로하고 健胃消化劑를 加入하야 製劑인바 其效力이 六味보다 優秀하온 服用 三日에알게됩니다

適應症＝氣不足、腎經不足、血虛貧弱、飮食不消化、盜汗、眩暈、氣虛寒症、咳嗽喘息、瘦瘠、遺精、下焦虛冷、四肢厥冷、等諸症

定價 一個月分 四圓 送料 先金注文에는四十七錢 代金引換에는五十二錢

京城府淸進洞一四八番地 株式會社 模範賣藥商會 電光二〇七番 振京四七二番 (到處有名藥店에서販賣함)

今般右記場所에 新築移轉하엿슴니다

닥처오는운동회 개선할점멧가지 ●○

객적은손님모시고 오지맙소사 말성스러운음식치레

구월로 들어서자 각보통학교에서는 대운동회를 준비하며 다망해 야단입니다. 그뿐이 아니라 각가정에서까지도 애기네의 뒤바라지를 해주시자니 자연히 분주하게 됩니다. 철부지만한 애기네들은 미리부터 대운동회 한복판에서 뛰고 닷고 상탈것을 생각하야 손곱아 그날을 기다리거니와 선생님들과 집안어른들도 어여쁜 제자나 귀동자녀가 활발하게 놀것을 생각하야 그날을 그다지 귀찬케 녀기지 안합니다. 학교나 가정에나 줄주선스러운것만은 사실이로되 결코 이 대운동회를 업새버릴것은 아닙니다. 그런데 년래의 례로 보아서는 학교나 가정이나 좀더 개량할 점이 업지 안할까 합니다. 지금 그 점에 대하야서 오래人동안 보통교육에종사하신 박두훈(朴斗勳)선생의 말슴을 들어 가지고 여러분께 전해 드리렵니다.

校洞公普校 金斗勳氏談

학부형편에서 주의하실점……

첫재로 학부형은 물론 오서야 하고 또 오시기를 바라는바이지만 공연히 이분저분을 끌고 오서서 좌석이 부족한마큼 생도가 안즐자리로까지 넘치게 들어오게 됩니다. 그러타고 오신 손님을 훌부라리어 내몰다든지 내쪼츤다든지는 할수업는 일이라 애초부터

공연한분들을

만히 끌고 오시지 안는 것이 조코 또 이왕 끌고 오시엇거든 생도석으로는 들어오지 안하시도록 하시는 것이 조흡니다.

둘人재로 당신네애기들을 조금이라도 잘 입히거나 잘 먹이고 시픈 것은 인정이겟지만 두드러지게 잘입히는 것이 그리 생도자신에게도 조흘 것이업고 또 구미구미 먹이시는 것도 낫븐 영향을 끼치게 되는마큼 도리어 구구스러운 애정으로

재미업는결과

를 짓습니다. 제복이 잇스면 제복을 입히고 제복이 업스면 그저 깨끗이나 빨아입히는 것이 조흐며 점심도 평소와가치 변人도를 싸주는이외 군것질은 시키지 안는 것이 조흡니다.

×

학교편에서 주의할점……

첫재로 이기는 아희만 상을 주고 지는 아희를 그대로 둔다면 그것은 아조 재미업습니다. 그래서 저의학교에서는 승부를 물론하고 다각각 상을 주는데 그러케 하는 것이 조흡니다.

둘人재로 시간이

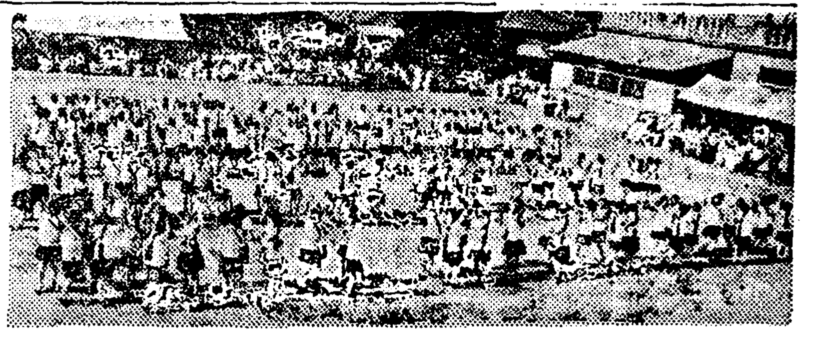

넘어길어저서

오후너댓시까지 간다면 생도들이 피로해서 유쾌히 하여야할 유희를 곡경내지곤경으로 치르게되는 까닭에 그역시 재미업습니다. 저의학교에서도 금년부터는 시간을 훨씬 주리어 노핫는데 그러케 하는 것이 조흡니다.

×

하여튼 학부형이나 학교나 다 …제로 경정하여야 합니다.

그와뒷쪽으로

어른들에게 구경시키기 위해서 생도들을 내세운다고 생각해서는 절대로 아닙니다. 그러나 실지로 보면 그러케 해가기도 여간 어려운것이 안입니다. 그것은 학교편에서도 책임을 저야 하겟지오 만흔 학부형편에서 더만흔 책임을 저야할줄압니다 위선 학지로 이남밥으로 조흔 음식을 헤가지고 오서서 잡숫는 분들이 만치 안습니까? 다른 아희들이 먹고 시퍼할것을 조금이라도 생각하신다면 그런 일을 좀피해 주서야 안합니까

女性集會

家庭婦人協會月例會

가정부인 협회에서는 오는십사일(토요일)오후두시 시내 인사동 태화녀자관(泰和女子館)안에 잇는 동회관에서 『월례회』를 열게되엿는데 그날은 고희경(高凰京)씨의 미국가상담과 음악이 잇스리라 합니다 회원되시는분, 또는 회원아닌 부인네들도 만히 올시사합니다

요새흔한멧두기 보약으로는그만

특히부인네가만히먹을것

멧두기는 양기를 돕는다 하는말은 옛날부터 내려오는 말인데 사실 아닌게아니라 현대의 약상으로도 훌륭히 증명되엿습니다. 비단멧두기 뿐만아니라 멧두기가치생긴 벌러지, 즉 직지류(直翅類)에 속한방가지 오줌싸개기라는것도 멧두기와가튼 영양가치와 약효를 가지고잇습니다

먼저 오줌싸기를 말하면 심장병(心臟病)과 충심성각기(衝心性脚氣)에 먹으면 확실한효과가 잇다는것입니다 약으로 먹는방법은 하로에세마리 혹은여섯마리를 죽여말려가지고 물을상봉가량부어 한홉되게다려서 공복에두번 흑은세번 먹습니다 또 손가튼데 가시가 백여슬경우에 『오줌싸기』를 불에구어발러도조코, 치집에 을 먹어도조타합니다

멧둑이 와방가지는 이맘때논에 나가면 얼마든지 맛습니다 나락을 해롭게 하는 버러지이니만치 잡아 업샐필요가 잇는데 이버레가 사람에게 썩조흔 보약이되므로 잡아다 먹는다면 그야말로 일거량득이 될것입니다 멧둑이에대해서 거년에 일본대학박사면이 연구한결과 동분(銅分)『박간』질분이 잇는것이 증명되고 그외에 영양소로 가지가지가잇스며 특히 부인네에게는 여간조흔것이 아닙니다. 그리고 만성기관지카타ー르(慢性氣管支加答兒)와 어린애들 기침병에 특효가 잇다합니다

먹는방법은 한번에 이삼십마리식 다려 먹어도조코, 말려서 가루를해서 먹어도조흔데 무슨 약이고 간에분량을 만히먹는다고 약효가 속히나거나 만히나는것이아니니까 조곰식 먹는것이 조흡니다 요새흔한멧두기 갑비싼것도 아니요 구하기힘드는것도아니니만치 잡아다노코 복든지 장맙을 하든지해서 온집안식구 특히몸약한어린애들 애밴부인들은 시름시름 잡서보십시요

家庭醫學

경선결핵(頸腺結核)

問 저는십팔세된 처녀인데 년전부터 귀아래 목에가서 멍울이 생기더니 오래개나 점차 더생기엿습니다 과히아프지는안습니다 약을사용하여도 효력이 업사오니 엇지하릿가요 병명과 치료법을아르켜주시요(답답生)

답 결핵성경부림 선염(結核性淋巴腺炎) 흔히 경선결핵(頸腺結核)이라는병입니다 초기에는 『렌트겐』치료로 잘낫습니다만은 오래된거와 큰것은 수술하야 도려내야 됩니다 (大學病院小川外科金晟鎭)

圍碁對局譜 —一二—

主催 (本社)

白 閔 ○ 植
黑 丁 奎 春

【●】巳의 五 【○】庚의 八 【●】午의 二 【○】巳의 二 【●】巳의 一 【○】未의 五 【●】卯의 六 【○】丙의 二 【●】丁의 二 【○】丁의 一 【●】丑의 七 【○】子의 七 【●】戊의 一 【○】丙의 一 【●】戊의 二 【○】丁의 八 【●】戊의 八 【○】未의 一 【●】庚의 七 【○】辛의 七

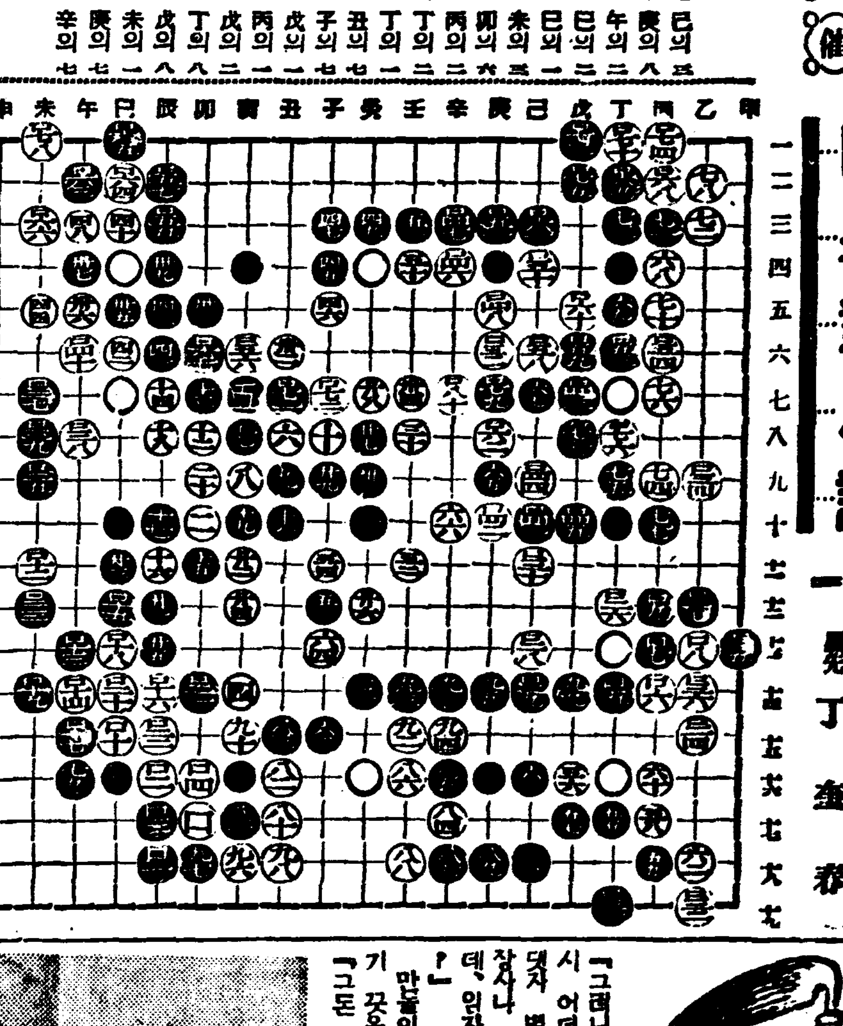

◆蔡極文氏評 黑이 午의 二로 挾着할때 白이 巳의 二로 間出한은 誤着으로 看做한다 黑이 未의 三으로 逐點을 置하면 白이 未의 四로 黑一點을 打取하여야 되고 巳의 一로 抽立하면 劫이 構成되고 말거이다 黑이 未의三으로 連하고 白은 未의 二로 斷點을 試하고 黑은 未의 一로 逐點을 置하면 劫이 分明치안흔은가 此亦碁家之一妙方으로 指摘하노라

福順이 (12)

宋影 作
熊超 畫

『그러니 지금와서 일자리를다시 어더가지고 날품파리를 한대자 별수업슬게고 이돈가지고 장사나 시작 해보는수밧게업는데, 읽자는 어찌생각하고잇는가?』

만출이는 이가를 말로 이야기 끗을 매젓다.

『그돈 오십원 바든것은 어찌혯소?』

마누라는 무어보다도 그돈이 지금 성하게 잇는지 업는지그것이 궁금한 모양이엇다.

『여기 가지고 잇지.』

『쓰지마소!』

마누라는 명령하는듯이 말햇다. 그리고는 한숨을 깁게 쉬고서,

『복순이를 방주사ー순식이를통내 여자들은이러케 불럿다ー가 맛허가면 조흔데로 시집을 보내단말인가?술장사를 시킨단말인가?』

하고, 의심이 풀어지지 안는 눈치로 못는다.

『술장사라니ー그런걸 시킨다면 내가 내노켓나?생각해보라니!』

『돈은 밧기는 바더도 그런자리가 아니고 아조 일평생 잘살만한곳으로 보내준다는게라니 넘려잇소?』

『그러든 조치만……』

만출이의 설명에 마누라는 조금 안심되는것가튼 어조엿다.

『그러나, 아직 복순이년이 무어라고할는지 모르니까 입자가 소리업도록 잘 얼르라오!』

마누라는 고개만 끄덕거리는 것으로 승락한 표적을 나타내엿다.

이튼날 만출이는 일즉이 아츰밥을 먹고 나갓다. 그가 바겟나간동안에 마누라로하여곰 복순이의 승락을 어더두라는 약속을 한까닭이엇다.

복순이는 이런일이 잇는것을 전혀 알지못하고잇섯다. 물섬는 온돌도 참외장사한다고 지게지고서 밧호로 갓다. 집에는 어머니와 딸이 잇슬뿐이다.

『복순아!』

귀운업는 어머니의 목소래가 들렷다. 웃칸에서 바느질그릇을 내려노코 동생의 적삼을 깁고 잇든 복순이는 아래스칸 뮤지 방압헤 나와안즌 어머니를 돌어다보앗다.

『아버지가 사무소에서 해고당햇단다. 오늘부터 일자리가 업서저서 놀게됏스니 인저 무얼루 버러먹구살갓니?』

하고, 긴한숨소리가 들렷다.

『정말? 오마니?』

복순이는 놀냇다.

『정말이지 그럼가진말일가!』

『……』

복순이는 아무말 못햇다.

『복순아!』

『야ー?』

『너ー시집가렴! 아버지가 벌지도못하는데 집에잇스면 잘먹이갓니? 잘닙히갓니?……』

무어시라고 더 적당한 말을 하고십헛스나 어머니의 구변은 이것뿐인모양이다.

『실소! 오마니 난 실소!시집 안가!』

복순이는 몰연한 어머니의재의에 놀내목소래로 부르지젓다

『시집안가문 늘거죽을때까지애비, 에미하고 가티살내? 언제던지 서방 어더갈거시!』

『……』

『서방업시 사는년이 이세상에 어드메 잇는가 보라!모도 서방가지고 자식새기나코서 살지 …너보다 어린것도 시집가서사는년이 거재두량인데…너、조흔데로 서방어더가고、네덕에 장사미천이나 생기고하믄、너조코 애비、에미에게 효도하는거되고 그러코그럴렌데 실탄말이 무슨 말이야。녯날에 심청이는……』

어머니는 이러케 설교를 시작햇다。나뿐일、불행한일 가르면 시키지안는다。못미듬사람이면주지안지만 방주사ー준식이는전에 면서그다니든 양전한사람이고、진실한 사람이고 하니까 그사람의 말을 밋고 안심한다는 자긔의향을 어머니는 솔직하게 딸의압헤 쏘더노햇다。

그러나 복순이는 웬일인지『방주사』라는 이름을 듯자 가슴속이 선듯해지는것을 느끼엇다。방주사라면 명월루주인의 존호다。기름을발러서 좌우로 갈려부친 머리를 언제보든지 손으로 다듬고 다니면서、젊은녀자 흑은 처녀만보기만하면 이상한 눈빗으로 아래위를 훌터보는명월루주인의능글능글한 얼굴이눈아페보이면서이상스럽게 몸서리가처지엇다。언제인가 최근에、개천가에서빨내를 해가지고 집으로 돌어올때 방주사는 복순이와 마주보고오다가 일부러길을 피해주지아니하고 잠간동안 유심히 복순이의 얼굴을 뚜러지게 들여다보고 지나간일이잇다。지금 복순이는 그때의일이 생각나는것이다。

『오마니! 난방주사 무서워………』

그는 자긔의 감정을 무어라고 말햇스면 조흘지몰랏다。

『아니야、누가 방주사한테 시집가라하닉、방주사가 잘아는집으로 시집보내준단말이지……애비가튼 방주사가 너를 더부러간단말이 아니야。』

어머니는 어린애를 타일르듯 부드러운말로 말햇다。그러나 복순이의 가슴에서는 악가누러두 방망이질한듯 쿵덕쿵덕 거리는 소리가 끄치지아니한다。어지럽게 헤집어노흔듯 바른 마음속은진정할줄을 몰랏다。

錦蛇의한끼밥 장닭스무마리

꿈으로한세상보내려는악어영감

구렁이ー즉배암가운데 제일큰 배암은 인도 마래반도(馬來半島)등지에서 나는『파이돈』(錦蛇)이라는것입니다. 항용곡마단가튼데서 구경시거리로가지고 다니는것인데 기리가 삼사십척이나 되고 굵기가 두자이상씩이나되는무섭게큰구렁이올시다. 비록독사는 아닐망정 몸이굵으니만치 기운이 굉장해서 호랑이와그외의무서운맹수하고 싸우는수가만흔데 아모리산중의왕이라고 뽑내는호랑이일찌라도 『파이돈』에게 한번만감기면 힘을못쓰고 뼈드러지거나 죽기나해버린다합니다. 먹고사는것은 날즘생, 토끼사슴가튼것인데 배암은 원래무엇을먹을때 씹어먹는법이업스니까 『파이돈』도역시 그큰즘생을 통채로 삼켜버린는것입니다 그러캇만 그큰즘생이 『파이돈』의 뱃속에 드러가서는 살으물른 이고 뼈하나 털한가락 남처안코 다녹아업서집니다 사람흑은 그외의동물은 고기를먹을 때 소화가잘되라고 씹어먹지안습니까, 그런데도 기름끼가 드는것은 소화가 잘안되어 그대로뒤로나오는수가 잇습니다 적은생선가시 연한뼈다구가튼것은 배속으로 드러가면 대개 헐물허물하게 녹아버립니다만은 털은결코 녹지안습니다 그뿐아니라 털은 외만한 독한약품(藥品)에 너어도 녹지를안는 괴상한것입니다 그럼에도불구하고『파이돈』의 배人속에드러가서 위액(胃液)과기타 소화기(消化器) 계통에서 나는액체에걸리면 여지업시 녹아버려 영양분은 피가되고 살되고, 남어지 찌거이는똥으로 나오는데 그똥은 하ー야코 회색빗이 약간나는 잘리하나안석긴것이입니다. 현재 창경원에잇는『파이돈』(ニシキヘビ)은 몃고씨워잇습니다 잡혀오지 여러해되여 만히자라지는 못햇지만 나이로치면 열시살이상 되엿슬것입니다 여러분ㄷ 보시는바와가치 조흡 또아리를틀고 낫잠만자고 잇습니다. 그러나저녁때햇볏이 안쪼이게되면 운동을하느라고슬슬기어다니기도합니다.

운동을 격렬히하는동물은 자모먹어서 업서진정력을 보충해야됩니다. 그러나 이『파이돈』가튼 게름뱅이는 한달에 한번먹으면 그만입니다.

『파이돈』은 한달에한번 허물을벗는데(脫皮)허물을버스면 식욕이나서 무엇을 먹으랴고듭니다 이때를보아 닭을 산채로열두마리내지 스무마리를 한끼에 다먹여버리고맙니다. 닭을 끄려안고 목을물고 욱드립욱하면 가엽슨닭은 끽소리도 못지르고죽어버립니다 그리고는 입속으로천천히 소리업시 그대로드리가는데 아모리 큰장닭도 그저은 입속으로 드린가는것을보면 끔찍도할뿐더러 신기하기도합니다

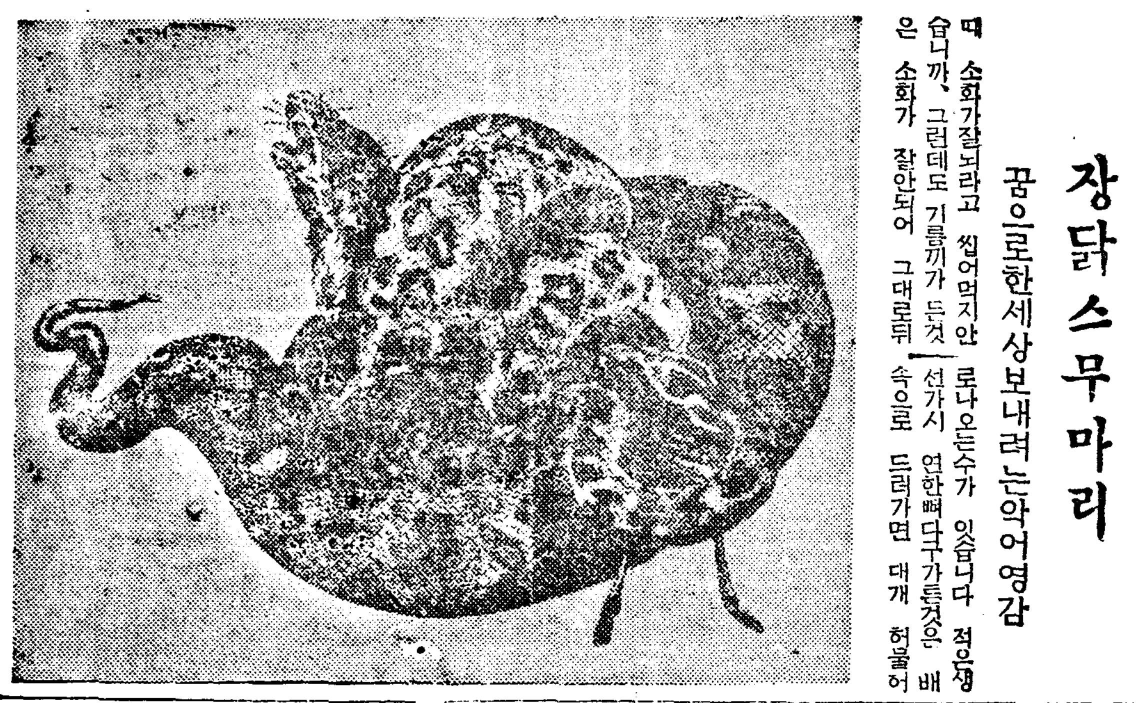

◇

다음은 악어!

악어는 전세계열대지방(熱帶)에거이다 나는니만큼 종류도 여러가지가잇습니다 악어도 근본을따지면구렁이,토마뱀,거북과다한가지(爬虫類)에속한것이라 구렁이하고 일가간이라고 불수잇습니다 그러나 파충류중에서는 제일고등동물입니다. 우리네가 그림에서보는룡(龍)처럼 네발이 달렷고 오런신이 갑옷입은것 처럼 딱딱한 껍더리로되어 다른동물에게물려야 낫자국도 안나게생겻습니다 무섭게길고큰입, 한번물리면 무어이든지 으스러지게생겻습니다 롱뮬가치생긴 꼬리를 휘둘러따리면 외만한 동물은직살을한다합니다 남아메리카 『아마존』강, 아푸리카의 『나일』강에서나는 악어가튼것은 몸기리가 향용네다섯간통되니 어마어마합니다만 창경원에와잇는 악어는 남부중국(南部中國)에서 난것인데 몸이크지못한 종류가되여서 그러케 적습니다. 악어란 동물은 멍청해서그러지 또는힘을미더그런지 다른동물을 겁내는일이업다합니다 그래서 물습생또는물가에사는동물 사람할것업시 닥치는대로 잡아삼킨다합니다.

동물원에서는 하로걸러콤, 또는 삼사일만콤, 제가 무엇을먹고십허할때에 소고기 또는 닭고기를 먹엇다합니다.

◇

몸갑ー악어는 몃십원가량됩니다만 머저말한『파이든』은 조선에 업는동물이요 잡기힘드는놈이라 사오백원가량됩니다. 사진설명=우의것은『파이든』이산즘생을 잡아뒤트려서 장차입안으로 너흘작정을하고 잇습니다. 아래것은악어인데 악어에는 지방에따라 여러가지종류가 잇스나 이것은 남아메리카에서 나는것입니다. 기리는 약 다섯간통이나되고 성긴도 아주 괴팍합니다

(昌慶苑 動物課長 下郡山民談)

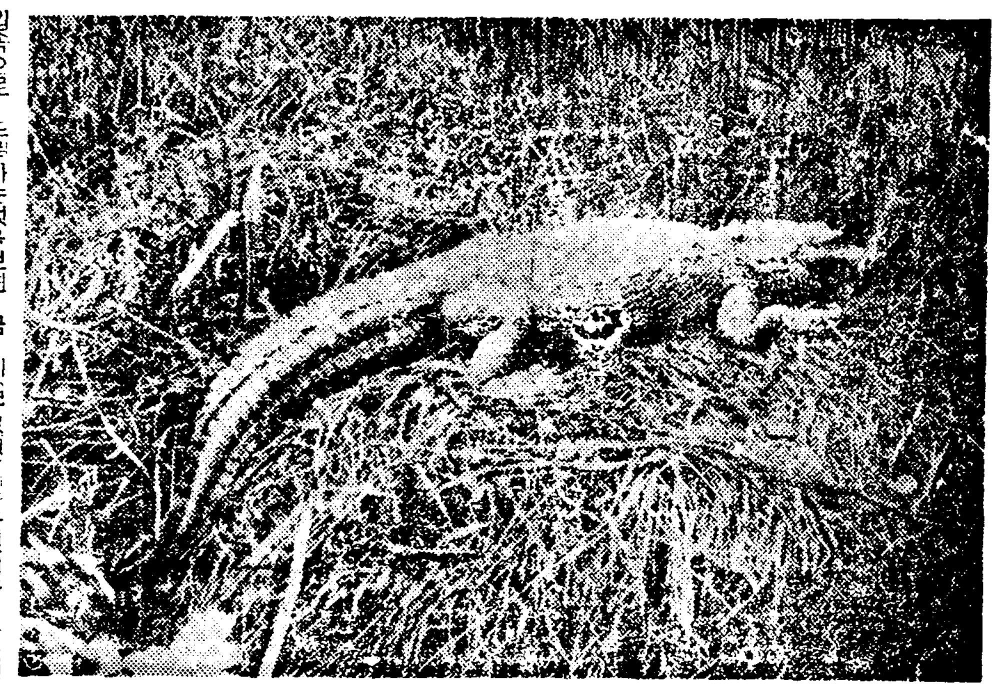

十三日(金曜)

◇午後六時 (東) 管絃樂 一、行進曲『華麗한都邑』 아ー렌作曲 二、귀여운애기…아이렌마作曲 三、學生 生活…로ー린존作曲 四、勇敢한軍樂… 東京오ー케스트라

◇同六時二五分 라듸오學校 乃木大將의追憶 李 樂 ○

◇七時三〇分 副業講話 野生藥草採取에對하야(一) 鄭 逢 涉

◇同八時 (東) 管絃樂 一、陵王…服部正編曲 二、森林의노래…山井基清編曲 三、프루ー트協奏曲 D長調…모ー차르트作曲 第一樂章 알레그로、아메르트(獨奏) 魚 好 寬 宮內省樂部오ー케스트라 指揮 가에타노、코메리

◇同八時三〇分 漫談三題 一、破鏡 二、烈女 三、빈대旅行談 黃 村 景

◇同九時 歌曲 一、羽調南學 二、羽樂 三、弄界樂 四、界樂 五、編 金蕉紅 金美花 洋琴 金相淳 大笒 金永根 杖鼓 金一宇

十四日(土曜)

◇午後六時 童話 밝은달 金 尙 鎬

◇同六時二〇分 兒童週間新聞

◇同六時三〇分 運動講話 가을철과登山 黃 煥

◇同七時三〇分 常識講話 地球와人種의分布 辛 鳳 祚

◇同八時 新民謠五曲 一、孤獨의怨恨 二、純情歌 三、寡婦歌 四、무덤넘어 五、멋라령 曹松園 大笒金永根 細笛 高敏德

◇同八時三〇分 古談 十年積功 白 岳

◇同九時 첼로獨奏 一、소나타…헨델作曲 第一樂章 아다지오 第二樂章 알레그로 第三樂章 아ー르코 第四樂章 알레그로 二、찔네꽃…山田耕作作曲 三、밤의노래…슈ー망作曲 첼로 本宮伸光 피아노 淺原鮫子

十五日(日曜)

◇午後六時 中國童話 在城城中國人小學童피아노伴奏

◇同六時二五分 心田開發講話 禪의原理 奇 昔 湖

◇同七時三〇分 唱劇調 一、短歌 雲淡風輕 秋月江山 二、唱劇調 愼 淑 鼓手 韓成俊

◇同八時 라듸오、드라마 누이全一幕 …白友三案…【配役】客……白友三 弟(敏一)……李靑玄 母……趙仁淑 妹……朴英姬 娣…尹春姬 新劉會 演出 金演聲 効果 劉果班

◇同八時二五分 歌詞 一、길軍樂 二、首陽山歌 崔貞姬 黃瑞雲

◇同八時四五分 名曲鑑賞 (레코ー드演奏) 管絃樂 交響曲 D短調 프랑크作曲 第一樂章…렌토ー알레그로、론、트롭土 第二樂章…알레그렛트 朝鮮音樂家協會 解說 金메리 필라델피아交響管絃團 指揮 스토코우스키

曆

九月十四日(土) 舊八月建乙酉(大)十七日 癸巳·水·柳·成

●祭祀·移徙·裁衣·動土·上樑辰時 開市·納財에宜함

▲白露八日(舊八月十一日)

▲秋分二十四日(舊八月廿七日)

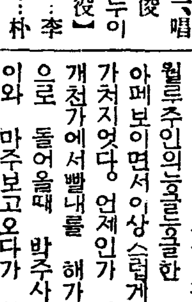

識者階級에의宣言 (一)

앙리·바르뷰쓰 著 李軒求 譯

【앙리·바르뷰쓰】가 새로운 鬪爭的 一鬪士로서 十餘年 동안 '實踐'을 通하야 '行動'해온 經驗에서 가장 的確한 自己의 文學一般에 關한 主張을 簡單하게 說明한것이 이적은 論文이다 그러나 이것은 決코 一의 煽動的 綱領이 아니요 그의 굿센 信念에서 비저나온것은 이글을 읽으시는 讀者는 함께 首肯할것이다. 이번 그의 不意의 죽엄에 際하야 그의 思想의 一端을 傳하는 意味에서 이 一文을 抄譯하거니와 事情上 「組合的三大組織」은 省略한다ー 譯者

一、現在와 將來 識者階級에게

吾人이 生活하고잇는 現在와 가티ㅡ그것은 論理的으로 보아 識者階級에 對한 文學的宣言과 聲明이 激增한 時代는 업섯다.

그러나 이 休戰的言說에 浸蝕되고 또 이 荒唐한 喫驚에 鎭壓이 된 吾人임으로 實로 그 때문에 吾人의 의 聲明을 吾人의 周圍에 또는 他人의 周圍에 傳播하여야 한다

× ×

知識階級과 藝術家의 第一義的任務는 그들이 處하고잇는바 社會的役割을 識別하며 또는 理解하는데잇다.

첫재 吾人은 어데處하고잇는가?

吾人은 物質의 莫大한 發展時代에잇스며 또同時에 毁滅하는 時代에 處하야잇다 그는 崩解되는時代요 文明의 그어느 固定된 末期에 處해잇는 時代다.

藝術과 文藝은 다른部門과 同樣으로 頹廢(데카당스)를 느끼고잇다. 나는 여기 그自身이 指示함과 가티 너무도 張揚한 非難되는 何節의 【名稱】만을 列記해둔다. 即 豐富하나 그러나 混沌、精緻에 對한 失望、穿鑿、洗練된 分析、精忽하고도 不完全한 綜合、矛盾、老衰된 迷信의 再教、無知、混亂、無秩序 그것이다 그리고 同時에 客觀的으로는 暴利主義、金錢의 勢力에 依하야 公然化한 野蠻的 無措、看板으로 끄러올니는 人爲的評判、그리고 藝術과가티 消費者에 對한 需要、또는 利加式의 運用과 商業營利者의 致富은 單純히 이것들이다 藝術은 그들로 아니라 그는 가장 技巧를 擬한 實行의 諸形式ー即 網羅、宣傳、『리디오』等을 通하야 運行된다

이러한中에서 文學만을 가지고 본다면 多少改良에서 孤立된 諸傾向이 擴行되여잇스나 그러나 때로는 그것이 『카리카』어로 【轉向】되기도하며 頹廢에 滿足하여지기도 한다 技術이잇고 才幹잇는 어떤 作家들中에서 發生하는 이러한 傾向은 何等興味도 價値도업는 것들이다、그傾向이란 名望업는 流派의 낡어빠진 規則의 特徵이요 또 無用한 體裁다 從來로 이는 形式을 適用할따름이요 그 表現樣式(모ー드)은 革新하는 問題以外에 더나가지 못했다ー나로하여금 일컷는다면 그는 言語의 介殺이다、

識者階級의 一般的心理狀態에 對하야 論한다면 不確定의 時代이며 動搖의 時代며 不安의 時代다. 不安이란 有機的反動이요 本質的 流動이다. 그들은 不安이란 直接的에서 떠나 事物을 觀察하라고 努力하며 反省하라는 狀態다.

【人間】은 갈바 길을 차즈며 또새로운 것을 探求하는者다 그러나 變動이 準備되어 잇다는것을 感知하면서도 무엇을 欲求하고 잇는가를 理解하지못한다.

× ×

우리의 社會的리알리즘은 過渡期의 無秩序를 識別하며 그原因을 明示하야 그것은 完全히 諸事物의 論理的狀態에서 結果되엿음을 說明한다는 것을 吾人에게 提示한다. 이同一한主義(독트린ー)는 이데올로기에 그役割의 重大性을 指定해주는것이요 또 的確한 光明속에 오늘의 巨多한 不安을 集中식힌도 約束하는 것이다

「이데올로기ー」는 構成되는것이 아니다ーㅡ그는 吾人의 第一原理다ー 【夢想】과 藝術의 大綱에서 나타난 明確性의 鑑識이다 의이데올로기는 歷史的進化와함께 그 本體를 形成해야할것이다 人間은 言語에 依하야 事故에 依하야 自己를 表現하고 環境을 表現한다 即 觀念에잇서서나 創作에잇서서나 事件에잇서서나 꼭마찬가지인 眞實的規律에 依하야 表現되는것이다 世上에는 두個의 眞理가 잇슬수업다 하나는 理論이요 다른하나는 實行이지만 그二元性은 하나인것이다 그러므로 抽象的觀念은 無用한 일이다. 모든 【斷念】에는 이에 相應하여 이 될것이며 이것을 分離한다는것은 無意味한 것이다 그러치안흐면 이觀念은 確實性을 가지지못한 一個言語에 不過할것이다. 生命을 分裂할수는 업다.

學藝

個人主義와性格描寫

現代文學의 한 潮流로서

③ 權 重 輝

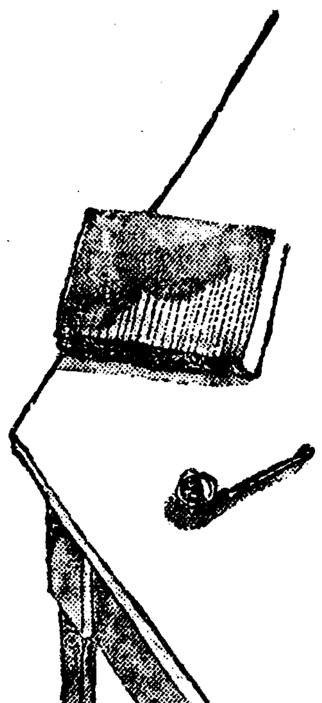

肉體의 漂泊이란 精神上으로는 허물을 짓지안호려는 努力으로 낫타나는것이다 印章이업시도 詐欺僞造가 드믄것은 이 純潔을 직히려는 性質의 所致다 한번作過나 犯罪를하면 責任을지되 그責任은 【個體】以外에 밋치지 안는다 禍及三族이란등 一鄕이 魚肉化한다는등 하는 風習은업다 正直이 最高道德中의 하나이 되는것도 潔癖性則 自尊心에 말미암음이요 責任으로 밝혀야할 社會生活을 樂習함에 업지못할 德이다 그러나 父爲子隱하며 子爲父隱하는 權道를 容納하는 正直이아니고 對絶純潔을 目標로한 正直임이 特徵이다

個我의 觀念이 牢固한은 그들이 死後問題를 云云할때도 個我의 存續을 信仰함을 보아 알수잇다 隣人의愛와 自己犧牲도 自我完成을 爲한德이오 그 【影響】이 死後에 밋칠곳도업다 我의 愛와 無條件犧牲ー自己犧牲이란 念이稀薄한 犧牲ー은업다 自我를 엇지하는 모든것을 否定하는 虛無主義로 認定한다 自我가 一切인때문이다

白紙에 떨어트린 먹방울과가티 點하고 그로 압으로 퍼지라하지안코 蓮葉에 노힌 이슬가티 스사로凝結하라는 性向이 深刻한 內省으로 피여난다 善惡兩面의 容恕업는 自我는 瞥見에 모다뵈키는바가 잇는까닭에 罪人獸性의 思想이라든지 天國의 到來와 人格神의 信仰이라든지 하는것이 이 結果로 낫타난것이라고 할것이다

【自己】의 醜惡하든 醜惡面을 止揚하고 善美面을 純化하야 絶對善의 理念을만드러 個我의 形式으로 싸노흔것이 即神이다 個人主義의 試金石은 人格神의信仰이다.

個人主義의 社會는 譬하면 【整數】의 世界이다 非連續的이다면 個人과 個人과의 사이에 隔絶이 잇슴이 整數와 整數와의 사이에 分數와 小數의 介在가 업는狀態와가치 非連續의 個體가 全然無關係하지안흔것은 整數의 系列을보면 알것이다 關聯이 飛細的일뿐이다. 非個人主義社會에서는 個人과個人間의 隔壁이 除去되는바에따라 交分이 더 깁허가서 隔壁이 極度로 除去된狀態를 親하다한다 至親이면 所有나 責任이 共同이오 한마음 한뜻이된다 個人主義社會에서난 親하지안코 사랑한다 사랑이라함은 個人各自의 絶對不壞性을가진채 感性으로나 智性으로나 理解의 完全함에 이른것을 말한다 어듸까지든지 個我를 이즐수업고 個我의 周圍에 環在한 【深淵】을 안들수업다 이을 深淵을 뛰여 神을求함이 宗敎고 異性을사괴는것이 戀愛라할수잇다 個性이 充實치못한 사람에게는 信仰과 戀愛는 可能치못하다하여도 過言이아니다

現代文學의 主流가 小說이오 小說의 脊柱가 性格描寫임은 小說에서 討論할 餘地도업다 小說의 範圍난 至極히 廣濶하야 一言으로 蔽之하기는 어려운것이다 이약이 興味를 主幹으로 한것 한局面의 情況을 細說한것 一時의 感情이나 氣分을 【傳達】하라는것 等等 이로列擧키 어려울만치만타 그러나 一代의 傑作이라할만한 作業에서 性格描寫를 『마이너스』한다면 남는것이 보잘것업슬로 事實이다 故로 創時期的 小說이란 創時期的 人物을 描出한것이라하야 『돈키호ー테』『보와리夫人』『몰룽』가튼 人物을 例擧한 사람도잇다 一篇의 小說이 一個의 人物로 하야 살고죽기가 決定되며 後世에 남고 못남기가 依存한다 이것은 一小說뿐만아니라 戲曲長篇詩에서도 亦然하다 重要視되는 性格描寫는 個性이 文學에서 絶對的인 現象을 주작할것이다 超自然的 存在를 그릴때에도 반드시 人物化하지 안코는 마지 안는다 沙翁의 妖精『밀톤』의 『세이탄』(Satan) 『괴테』의 『메퓌스토페레스』(Mephistopheles)는 다 이러한 例이것이다.

『에디오피아』人의 繪畫

이繪畫은 지금 世界의注目을 혼자끄을고잇는 東阿의 黑人帝國 「에디오피아」人의 特徵 繪畫이다 그 原始的 表現이 함께 原始的이데다가 잇는것도 자미잇거니와 動物에도 코키라, 獅子, 豹등가튼것을 取材한것이 한개의 ... 이다

紀行 詩의都江華 (2)

湖 岩

江華의 자랑은 史蹟과 아울러 詩趣에 잇지마는 그의財富를 또한 輕視할수 업다 일즉 國時代에 잇서서 貢米를 실은 三南의 【稅船】이 모다 이곳을 通過하야 京城에오게되는 關係上 江華의 財界는 매우 隆盛하엿스며 稅船의 往來가 끈어지고 物貨의 集散이 업서진 오늘날에 잇서서는 다시 往昔의 隆盛함을 보지 못하겟스나

江華는 본대 九小島와 三大島로 일우고잇는바 城內에 山脈이 縱橫한 고우로 地味가 자못肥沃하야 米穀이 만이 나며 江海에는 【魚鹽】이 흔하며 山野에는 果木이 무성하야 住民을 키우기에 아무걱정이 업는 理想鄕인으로 오늘날도 오히려 經濟的으로 한 島城을 일우고 잇슴은 저 開城과 彷彿한 點이 잇다 江華가 風俗上 漢陽과 共通되는바 잇스나 經濟上 開城과 共通되는 結果이지만 어째든 江華人이 當財에 밝고 또그 生活이 엄마큼 기특기가 도는것도 【事實】이다. 江華에 가볼때 첫재 感觸되는것은 家屋이 깨끗한것과 庭園에 花草가 栽培되어잇고 小便場을 따로노코 小便을 밧는것은 그들의 生活上 餘裕와 아울러 다기한것을 表示함이어니와 江華는 어느듯 漢陽보다도 開城과 近似한편이 더만흔데 다만 그規模가 開城에 比하면 적을뿐이다 江華人의 氣質은 治産營業에 富하야 【堅實】한 特性이 잇는反面에 이에따라 保守的傾向이잇슴으로 商業界에 잇서서 오늘날까지 他人에게 壟斷되지아니하나 그대신에 進步發展을 보지못하엿다

土地資本및勞力의 經濟上三要件이 거의 具存하엿스며 特히 地의利와 富의源이 아즉도 다開발되지안흐니만치 이로부터 압날에 財의都로서의 江華가 만흔希望을 가젓다 하겟다 江華의 【花紋席】은 거의世界的으로 名聲을 날리지오 江華의 織物도 漸漸朝鮮的으로 알려지게 되엇지만 이것을가지고 決코 滿足할수 업다 今後 아못조록 現代科學을 應用하야 質에잇서서 工藝品의 일층더 精美함을 꾀하여야 하겟고 量에 잇서서 더만이生産할을꾀하여야 하겟다 오늘날産業上에 나타난江華를보면 農産에는 米穀이 第一位를 차지하고 工産에는 織物이 第一位를 차지하고 그다음에는 海産인바 이들을 江華의 大産物의 生産消費의 關係如何를 따라서 左右될것은 勿論이다 그런데 近來에는 이곳 産業界에도 組合과 會社가 작고 생겨나 群智와 群力을 모아 제각기 다투어 改良및 發展을 꾀함과 가튼 新現象을 보게되엇슴은 어찌 同地方을 爲해서만 깃분일이 되겟는가 當時代에잇서서 財界의 重鎭이든江華가 新時代에 잇서서도 역시 財界의 雄이 될는지 그는 차라리 今後에 屬한問題이어니와 斯界의 指導權을 가진江華人士의 奮鬪努力에 【期待】하는바 크다하겟다 말하면 財의都江華는 그곳人士의 成敗得失을 試驗하는 試金石이다 史蹟과 詩趣에 富한 이美의都를 經濟的으로 永久히 튼튼한基礎를 닥거노흘 時機가 다닥쳣다

漢字의研究

字音의研究方法 (八)

洪 起 文

이때까 이약이해 온것은 勿論中國을 本位로 漢字音을 研究하는 方法이다 그대로만 해서는 朝鮮의 漢字音도 오죽中國의漢字音을 研究하는데 잇서한 【材料】로 利用됨에 지나지못하는것이다 그러나 한번 그것을 뒤집어 생각한다면 이미研究되여 잇는中國漢字音은 다시朝鮮漢字音을 研究하는데 向하야 有力한 士擇을 提供하는것이 아닌가? 即 中國의 古代音과그發展의徑路를아는以上 中國漢字音과 朝鮮漢字音의 互相關係를 밝히는것쯤은 容易한 일이 아닌가? 그러면 우리에게는 세가지의 課題가 노히어 잇스니 첫재는 現用의 朝鮮音이 大部分으로 보아서 中國音으로는 어느 時代에 該當하냐 하는 것이요 둘째는 【도대체】 現用의 朝鮮音이 中國音으로는 오죽 한 時代에 局限되느냐 또는 여러時代로 雜駁한 것이냐 하는 것이요 셋재는 中國音의 어떠한音이 朝鮮音으로 어떠케變示되야 왓느냐 하는 것이다. 本來 이 세項目은 結局 한項目으로 要約할수잇다고 볼는지 모르나 첫재로는 한 問題의 若干解決로서 다른 두 問題를 臆測 乃至 輕斷해 버릴 憂慮도 업지 안코 둘재로는 그 原音의 內容을 좀더 【明瞭케】하야 두는 것이 조흘 것 가터서 일부러 남호아 말한 것이나.

그러나 【이以外】에도 우리에게는 또한 課題가 남아 잇다. 그것은 곳 朝鮮에잇서서 漢字音은 어떠한 獨自的 發展을 해왓느나 하는것이다. 天字의「텬」音이 「천」으로 變한것이나 또는 人字의 「ㅅ」音이 脫落된것과 가튼것은 純然히 朝鮮語音의 發展을 밟은 것이 아닌가고 생각된다.

이以外에도 우리에게는 또 課題가 잇다. 그것은 곳 어느 特別한 漢字音에 對하야 어떠한 整理를 行하지 안햇느나 하는 것이다. 金字나 白字를 姓이나 地名으로 쓸때는 「김」이나 「배」라고하고 其他에는 「금」이나 「백」이라고 하는 等의 例가 잇스며 牧丹의 丹字는 「란」으로 읽고 【茶字】는 『차』로 읽는 等의 例와 茶禮 茶飯의 茶字가 잇스며 俗音 「고」字 欠(건)字等이 「흠」 또는 「홈」이라고 註하야 불러 다니는 字도 잇다 이런 類는 오족 朝鮮音의 獨自的 變遷으로만 볼수 업는 것이니 東國正韻等의 韻書가 나온後 在來의 漢字音을 校正한것이라고도 推測된다. 더구나 訓蒙字會를 본다면 前者는 (?)를 「피」라고 햇스니 그때 까지도 醋(조)字를 「초」로 읽은것 갓다. 그런中에도 재미잇는것은 槐를 「회」와 「괴」라고 한것이니 槐의 【原音】이 「회」요 회나무라할 것을 보아 애초에는 회로 읽은 것이 事實인데 그後 괴의 俗音이 생긴 모냥으로 거긔서는 그 俗音을 그대로 採用해둔 모냥이다.

그러나 朝鮮漢字音 發展에 依한 所謂獨自的 發展과 人爲的 校正의 痕跡은 반듯이 明白한 것이 아니라 때로는 만흔 疑問을 품게되는境遇도 잇다. 위선 獅子를 장지 孫子를 가지 師人님을 스스님이라고 하는것을 보더라도 그것이 子字나 師字의 音을 【校正함】으로부터 생긴것인지 또는 그原音의 「ㅈ와ㅅ」를 버린것인지 分明치 못하다. 何如튼 우리는 朝鮮漢字音에 對하야 都合 다섯가지의 課題가 잇다는 것을 안 셈이다. 이 다섯가지의 課題를 어느程度까지라도 解決치 못하고는 朝鮮漢字音을 함부로 考論치 못한다

現代醫學과漢方醫學

第一回 通俗醫學講演會

演士와演題

一、綜合醫學에의길 鄭槿陽

一、神經衰弱古今療法 明桂完

一、現代醫學的見地로본灸術과鍼術 李世珪

音樂 城大音樂部員有志

時日 九月二十日(金)午後七時

場所 中央基督敎靑年會館 (但場內整理料十錢)

主催 駱山醫學會

後援 朝鮮日報社學藝部

詩 林檎園의午後

李 庸 岳

情熱이 익어가는 林檎園에는
너그러운 香氣그윽히피여오른다.

한늘이맑고 林檎의 表情
더욱天眞해지는午後
길가는 樵童의수집은노래를
품에마저드리다

나무와 나무에 방황진 情熱의使徒
너이들이 겻헤잇는限ー잇기를 맹세하는限
靈魂의 領土에 悲哀가
侵入해서는 안될것을밋다
오ー
林檎나무灰色그늘밋헤
『壽日한 戀情』의 埋葬處를가지고 십퍼라

ー一九三五、鏡城에돌아와서ー

海外短信

『로망·로ー랑』의 樂聖에關한新著

인제는 故人이된『앙리、바르뷰쓰』보다 조금더저떠나서 蘇聯에訪問한『로망·로ー랑』은 滯蘇中에 『고리키ー』를 訪問도하고『레ー닌』圖書館에 原稿도 寄贈하며 모든方面으로 社會主義建設途中에잇는 蘇聯을가진 歡迎속에서 觀察하기를 맛친뒤 다시瑞西의 山莊으로도라와서는『베ー토ー벤』에關한 그의第三著書의 出版準備하고잇는데 이것은 樂聖에 關한 幾多의著書를 全部涉獵하고 詳細하게 分析한것이며 또한 그의立場이 漸次로 人道主義의 輪廓을 버서나 더明瞭한 色彩를 가진뒤의 作品인만큼 그가 일직이 著述한『베ー토ー벤』에 比해서 얼마나한 差異와進境이 잇는가는 一般이 매우큰興味를 가지고 注目하며 期待하고 잇다.

新刊紹介

▲更生 九月號 發行所 廣島縣絲崎町日本赤十字社 廣島支部

…事務所內 更生社 振替大阪七七五三一番 定價拾五錢(送料別)

▲靑年 九月號 發行所 京城府鍾路二丁目九 靑年會 振替京城一〇三八番 定價拾錢(送料別)

▲朝鮮地方行政 九月號 發行所 京城府太平通二丁目四四 帝國地方行政學會朝鮮本部 振替京城八一五番 定價五十錢 送料

黑風 【128】

韓龍雲 作 金熊超 畵

해후(邂逅) 13

『선생님이 나의 죽게된것을구호하야 주신것은 나를 살리라고한것이 아니라 나를 두번죽이라고 한것입니다 선생님의돈으로 나의 목숨을 이은것이 빗이 되얏습니다 돈으로 이은 나의 목숨을 도로 끈허서 그돈을 갑는다면 채권채무(債權債務)에 대한 가장 적당한 인과률(因果律)입니다 나의 목숨으로 돈을갑흘 것이니 나의 목숨을 끈허서 돈꾀미를 만드시오 그리하야 모든 녀자들을 롱락하라고 주어준 돈을 도로차저서 그돈꾀미에 꾀시오 그러면 그 돈꾀미의 갑시 나 조리하십시오』

하고 선우슴을 치는 홍경은 삼천원의 소절수를 내어서 창순의손에 쥐어주다 창순은 홍경의손이 자기의손에 닷는것은 배암에 물리는것 갓고 소절수를 주는것은 사약을 주는것 가텃다

『전에 쓴돈도 아직 갑지못하얏는대 또 무슨돈을 주시며 지금 삼천원이나 되는돈을 쓸일도 업습니다』

하는 창순은 눈섭을 찡그리면서 소절수를 물리첫다 홍경은 소절수를 집어서 다시 창순의손에 쥐어주다 창순은 손을 뿌리처 밧지안는다 홍경은 급히 달려드러 창순의 허리를 껴안고 키쓰를 요구한다 창순에게 바듬 일천오백여원의리자(利子)는 녀ㅡ할것입니다』

말을 마친 창순은 수건으로 목을 매어서 자살하랴 한다 홍경은 그러한 수단으로는 도저히 창순의 마음을 돌릴수가 업는것을 깨다랏다

『차차 조흔도리를 생각하야볼터이니 너무 염녀하지마시오』

하는 홍경은 창순을 위로하고 자살하라는것을 만류하얏다

여관에 도라온 창순은 생각할수록 분하고 괴로워서 다시 자살을 하랴다가 문득생각하니 자기를 구원하기 위하야 생명을 도라보지 아니하든 왕한을 맛나지 못하고 자살하는것은 경솔한 일이엇다 다시말하면 무도한 홍경에게 모욕을 당하는일은 가벼웁고 왕한을사랑하는일은 무겁다고 생각하얏다 그리하야 자살하기를 단념하얏다 그것은 창순이가 목숨을 사랑하야서 죽지 못한것이 아니라 왕한을 사랑하야서 죽지 아니한것이엇다

그날밤에 창순의 방에는 홍경이가 다시나타낫다

『창순씨 아까 말슴한것은 나의 본의가 아닙니다 나는다만 창순씨를 사랑하기 위하야 수단을 가리지 아니한것입니다 용서하십시오 몸이 피로우신 창순씨를 마음조처 괴은 몸서리를 치면서 [illegible] 하야 항거하얏다 홍경은 [illegible] 기도하고 위협도 하얏스나 마침내 목적을 달하지 못하얏다 홍경은 창순이와 힐난하는 동안에 소절수를 가만히 창순의 주머니에 너허주엇다 그리하고 어데로인지 사라저버렷다

조금잇다가 형사가 와서 창순을 다리고 경찰서로 가더니 아모말도 무러보지 아니하고 류치장에 가두엇다 창순은 류치장에서 일주일을 지냇스나 아모 말이 업스므로 갑갑하고 마음이 상하야서 신병이 도지게 되얏다

하로는 사법주임이 창순을 불러서 성명과 주소를 무른뒤에

『네가 홍경이라는 사람을 아는가』

『압니다』

『언제부터 아랏스며 어떠케아랏는가』

창순은 처음에 경비순양함에서 맛나든 말을 대강하얏다

『홍경의 돈을 취해쓴일이 잇는가』

『홍경이가 나의일로 돈을 쓴일은 잇스나 내가 자청해서 취해쓴일은 업소』

『그게 무슨말이야 수표를 하야주고 돈을 썻는데 취해쓴일이 업다는것이 무슨 말이냐』

家庭醫學

女性의대하증은 엇더것이며 그原因과害毒은?

ー누구던지읽으시라ー

●대하증의 原因과治療法

보통으로 부인병 부인병하지만은 부인병에도 그種類가 만습니다 그中에도 제일만흔병이 대하증이라는병입니다

여러분께서도 잘아시는 바와 갓치 대하증이라는것은 女性의 生殖器에서 이상한물이 흘으는 것인대 사람을따라 或은 맑은물갓기도하고 或은 고롬갓기도 하며 또 피가석긴물이 흘으기도하며 분량이만키도하고 적기도합니다 이런차이는 부인의體質과 병세에따라서 생기는것입니다

이무서운 대하증이생기는까닭은 대부분 淋疾이 전염되거나 월경때에 부소섭으로 무서운 細菌이 局部에들어가서 상처를내는것입니다 맛치 手足을다친때 미균이들어가서 헐고 고롬이 나오는것과갓습니다 원래 부인의 子宮은 조직과 온도와 습기등이 細菌의 번식에 천연으로 적당한 곳으로 남에게 전염되기만한 특별한 긔회가 업다하드래도 미균이 못든 손이나 조히나 옷이 그곳에 닷기만하여도 즉시 안으로 떠서들어가게됩니다 이런까닭으로 남편에게 조처못한 性病이 업는집 부인에게도 이병이 잇스며 또는 처녀에게도 이병이 생기기쉽습니다

엇지되엿든지 이대하증이 흐르게되면 벌서 자궁병이 된 증거입니다 발병당시에는 안색이 여전하고 몸이 건강한듯하나 하로 이틀 날이 갈수록 만성이되여 무서운 고질이되어 차차 살이 빠지고 피가 잘 통치못해서 회색이 낫부고 따라서 소위 냉증이라는 것이 생기는동시에 병은 점점깁히 깁히안으로들어가서 치료하기가 절대로 어려운데까지 빠지게됩니다 그러므로 평소에 항상 조섭을잘하시고 만일 이병에걸니거든 초긔에 즉시치료하여야합니다 그리고 다소오래된병이라도 조흔 약을 선택하야 자택에서 성실하고 항업시계속하야복용하시면 틀림업이완치할수잇습니다

이와갓흔子宮病을 治療하기에 第一適當한內服藥『命之母』가 잇음니다 이命之母로 모든子宮病을 全治하시고 愛兒를 出産하신 實例는 世人에게 好評과 禮狀이 證明하오니 여러분家庭에 子宮病患者가 잇으면 하로 바삐 命之母를 服用하시고 全快하심을 바라나이다

九年間신고하던 子宮病이 全快되야姙娠햇소

平北寧邊郡吾北面…金錫麟氏夫人

나는月經不順과 대하증으로 結婚後九個年동안 신고를 하던中 千萬가지藥을 다써보앗스나 조금도 差度가업서서 비관을하던中 新聞廣告를보고 命之母가子宮病에 有効하다는 記事를보고 最後로一次注文하야服用햇더니 얼굴에 화색이돌고 원긔가나며 허리와 배압흠이낫으며 대하증이 차차줄고 월경이고르게 나오더니 二三삭후에 姙娠하야 出産하고 不和하던 家庭이 平和롭게되니 命之母가子宮病에 絶對的有効함을確信하고 世上에 宣傳하는中이올시다 (寫眞은 本人)

命之母는 全國有名藥店에서도 販賣하지만特히 本舖로 注文하실때는 藥代金을 振替東京五〇五〇番으로、또는 小爲替로 보내시는것이 第一安全하고 便利하오나 適合한藥을 指定하시는때는 病勢를 자세히 記入해주시면 代金引換으로 適當한 藥을送付합니다.

今日 이新聞을보시고

書封하야 五厘切手를붓쳐서 東京市京橋區入船町三 命之母本舖로 보내시는분 또는 葉書로 申込하시는분에게 三大醫學博士가 자세히쓴 婦人病自宅治療書와 命之母의 說明書를 누구에게던지 無代進呈합니다

婦人病良藥

◎命之母의主治効能◎

月經不順 白帶下
子宮出血 赤帶下
下腹腰痛 手足冷症
頭痛眩氣 子宮痙攣
히스테리 腰部冷感
卵巢 貧血
腦神經衰弱과 產前產後의 諸症
人에게 大効함

ー藥價ー 六日分壹圓 十三日分貳圓 二〇日分參圓 三五日分五圓

東京市京橋區入船町三 命之母本舖 ● 笹岡藥房 振替東京五〇五〇番

旱、虫災로시달린 谷城地方에風災

農作被害와家屋破損莫大로 六割以上減收難免

【谷城】전남곡성군일대에는 만일수삭동안 폭풍우의 습래와처처의 선풍으로 인하야 농작물의 피해가 우심하고 건물등의 파손도 다대하야 목불인견의 참상이다 그런대 동지방은 루보한바와 가치 한발이 심하엿고 또 개화기를 압두고 비교적조종으로 잘되수다던에 부진치가 창궐진해하야 평년수확의 약사할이나 감수될것으로 예측되던바 금번 폭풍후 선풍등의 피해로 인하야 륙할이상이 감수될것으로 농민들은 우수에싸여잇다는바 그중의구제책 긴급문제인바 위정당국의 이대책 여하는퍽주목된다고한다

永興地方에颱風 農作物被害莫大

【永興】지난 팔일오전 일곱시부터 비가 내리기 시작하야동 열두시경에는 모진태풍이 불어와 십일오전까지 계속되여 방금 발수긔에 잇는 곡물의 피해가 상당히 만엇는데 겨우팔월의 호긔후로 면홍을 긔하던 농작물은 별안간에 다쇠어젓스며 그르팔미암아 피해된 실수는 아즉 추정할수 업스나 상당히 다대할듯 하다한다 그리고 비는 십일일 오전까지도개이지안코 내리엿는데 당지일반 농가에서는 매우 우려중이라고 한다

辰甲宴費節約 洞里貧民救濟

安州朴女史의美擧

【安州】안주서문밧 김병규(金秉奎)씨의 자친박희수(朴熙洙)녀사는 그진갑연을 중지하고 그 비용사백원을 읍내빈민 일백삼십삼명에게 각각삼원식을 지난 십삼일(陰八月十四日市日)에 읍사무소회의실에서 일제히 분배하얏다는바 일반빈민들은 추석을당하야 더욱감격의눈물을 흘리는동시에 그귀중한 구제금으로 밧는도중에서 십전식을 자진연출하야 박녀사에게 감사하다는 답례로 그녀들을 드리기로하얏다고한다

安州의七個古蹟 絕對保存을絕叫

【安州】지난십일 하오일시 안주읍사무소 루상회의실에서 읍내유지 삼십여명이 집합하야 읍부근에산재한 칠개고적이 날로 쇠퇴하야감을 애석히 생각하고 급선무로 붕원도괴케될 일천여년의 력사를가진 백상루(百祥樓)구동문(舊東門)을 중수할것과 을지공(乙支公)석상(石像)과 칠성지(七星池)를 수리키로하고 기타삼백여년의 력사를가진 칠불사(七佛寺)충민사(忠愍祠)등은 각각 관할자금이 잇서서 방임키로하고 하오사시에 폐회하얏다한다

多年間懸案이든 產業道路改修

【豐川】황해도 풍천과 진풍면 학게리(眞風面鶴溪里)간 산업도로 개수문제에 대하여는 지방주민들로서 본보에 루보한바와 가티 십여년전부터 면군당국(面當局)에 개수를 진정하여오든바 드듸여 금번군청으로 도로를 개축키로한후 농한긔를 리용하여 급속히 공사에 착수하리라는바 풍천 진풍지방주민은 이를알고 희열이 만면하고잇다는데 공사의 출역할 인부도 전부농한긔를 리용하니만치 농민이 출역할 모양이라고하며 풍천과 학게리간 리수는 약삼십리가량될 모양이라고한다

세멘트工場에서 人夫一名慘死

【川內里】지난 십일오후 네시경 함남 문천군 천내리 소야전세멘트회사 천내공장 석회석 채굴공사장(文川面川內里小野田세멘트會社石灰石採掘工事場)에서 기게에 무더드러가 다리가 부러저서 무참이도 죽은사람이 잇다 람문한바에 의하면 본적을 함남고원에두고 현재 문천군 천내리에 잇는 박명구(朴明鎬)(三四)로 불과륙칠십전의 임금으로그날그날을 사러가든데그와가티 무참이 죽어버렷다한다

五大懸案實施促進 要路當局에陳情

郡民代表三名登程

【襄陽】양양의 오대문제인 홍천양양선서로대척공사(洪川襄陽線西路開鑿工事)와 동해북부선 철도연장토공공사(東海北部線道延長土工工事)양양 각어항수축공사(陽陽各漁港修築工事)동운교신가가교공사(東雲橋新規架橋工事)양양군청사 신축공사(襄陽郡廳舍新築工事)등은 이상오대문제는 군민의숙망으로 되여잇슴은더러양양의 사활문제에속하여 잇스므로 오전부터 서면 흥은 당국측요인(要人)들의 래양(來襄)을 긔회로 진정실지답사등 온갓방법을 리용하야 적극적활동중이라함은 루차 본보에 보도하얏거니와 목하 명년도 예산편성긔에잇슴을긔회로 전긔 오대문제를 명년도 예산에 긔어히 게상되도록 하기위하야 지난 구일 아츰일곱시차로 도청 총독부에 진정차로 군민대표 삼명이출발하얏다는데 진정원의씨명은 다음과갓다

咸正吉 張元燮 山田文七

靈岩地方에 農作被害不少

【靈岩】지난 칠일 오후다섯시경부터 전남 령암지방에는 비가 오기시작하더니 그의일인 팔일오후 세시경에는 맹렬한 바람과 가티 폭우가 쏘다젓슴으로 이미 발수되어 비교적 풍작을 예상하고 잇던 나락은 물론 목화기타 농작물은 거이 쓰러젓스며 방금발수하기 시작한 나락은 풍해를 만히 입엇슴으로 그피해가 적지안흐리라는데 아즉 확실한 수자는 추정키어렵다한다

公普校秋期運動

【大田】대전시내에 잇는 제일 제이공립보통학교에서는 추긔운동회를 다음과 가튼 시일에 거행한다고한다

第一普校廿八日 第二普校廿二日

嗜眠性腦膜炎病 豐川地方에猖獗

發病三名中一名死亡

【豐川】황해도 송화군내(松禾郡內)에는 최근 처처에서 발생하는 무서운 긔민성뇌막염(嗜眠性腦膜炎)환자가 지난 팔일에 군내 풍천면에서와 운유면(雲遊面)에서와 진강포(津江浦)에서 한명식 발생하엿든바 그중 한명은 사망하고 두명은 방금 신음중이라는데 경찰당국에서는 교통차단을 하고 예방에 주력하고 잇스며 의사(醫師)들 사이에서는 그예방책을 고심연구중이라고한다

秋夕날을無色케한 街路上의流血劇

加害者는警察에被逮

【海州】추석날 아츰 명랑한대지우에 선혈로 물드린 류혈참극=지난 십일일 오전팔시반경 해주읍 남욱정(海州邑南旭町)정내녀학교(正內女學校) 부근대로상에서、시내 서영정(西榮町)강진해(姜鎭海)(二〇)는 해주군서변면 선산리(海州郡西邊面仙山里)장태원(張泰元)(二〇)과 가옥대지(家屋垈地)분할문제를 중심으로 언쟁을 하다가 강(姜)은 소지하엿든 단도로(短刀)로 장(張)의의두부(頭部)를 비롯하야 전신에 십여개소를 란자하야 장태원에게 중상을 입힌것은 물론 그부근 대로상에 선혈로 물드리고 해주서(海州署)에 자수하야 동서에서는 구인하고 살인미수최(殺人未遂罪)의 혐의로 엄중한 취조를 진행 중인데 피해자 장(張)은 해주 도립의원(海州道立醫院)에 입원가료중인바 생명에는 관계업다고한다

颱風襲來警報로 漁船모다禁足

【元山】원산지방은 지난 팔일 저녁부터 비가 오기 시작하야 때로는 폭우로 변하기도 하고 세우도되야 오며엄연한 울도한 납세가 계속하는데 이에태풍습래의경보까지잇서서 원산부근의수산식어선은 모조리 원산부두에 거류되여 출어치못하고 잇는형편인바 이른팔미암아 원산시내에는 요지음사일동안은 생어(生魚)라고는 어더보기가 어려운상태에빠저 맛치 생어긔근을 연출하고잇다

咸高學生秘社事件 廿五日開廷確定

【咸興】지난오월팔일 예심에회부되엿든 함흥경찰서원에게 피검되엿든 함흥고보 학생으로 조직된 공산주의연구회(共產主義研究)사건의김상훈(金相勳)등 십사명에관한 치유법위반의공판은 약이개월전부터 수차 연긔가되여 학부형들의 초조만 더하고잇든바 드듸여 오는이십오일 제일회공판을죽석(竹石)판사담임장정(長井)검사의간에와 유해문(柳海文)한격만(韓格晚)량변호사의 립석으로 개정하기로 확정되엿는데 변소한학생들로만 조직된 이사건에 어떠한 판결이나릴지 주목된다고한다

地方人事

▲張彰三氏(本報楚山支局長) 九月十日 午前四時 遭外艱

▲李孝仁氏(仁興公普訓導)從兄公普訓導人事次本報咸興支局來訪

▲湯淺正士氏(警部補)新任人事次本社白川支局來訪

九月十一日 本報夕刊第三面江華藥綜介版中 江華森信汽船會社社長 金鍾燮은同會社事務 金鍾燮의誤植이압기玆에訂正함

그女子의一生 (208)

春園 作 影 畫

回光篇 夕

다음에 일어나 선사의 압헤 나아와 절하고 업더린 이는 나이가 삼십이 될락말락한, 외모로 보아서 상당한 가정 사람입듯한, 얼굴에 수심스긔가 잇고 언제나 눈을 폭 나려깔고 잇는, 퍽 조심성스러운 여자엿다. 그는 내외간 금슬은 조화스나 시어머니와 불화하야, 업는 소리를 지어내어서는 애매한 죄를 뒤집어씌운것이 분하야 시어머니 머리에 밧상을 들러업흔 죄로 어린자식 들을 두고 쫏겨난 며누리엇다. 원체 새찬 성미라 남편과 친정 부모가시어머니 압헤서 석고대죄하고빌라는 말도 듯지아니하고 금강산으로 다라나서 중이 되엇다 그는 남편과 자식에게대한 그리움과 시어미에게 대한 원망으로 몸이 끄치끄치 말랏고벌서 삼년이 넘는 오늘 날까지 고 그 원심을 풀지못하엿다.

『소승은 언장이 하도 두터워 일전에도 시어머니에게 대한분을 생각하고는 잠을 일우지못하엿사옵니다. 아모리 그 분한 마음을 버리려하와도 버려지지를 아니 하오니 어찌하옵찌』

하고 울엇다.

『분해서 우는가?』

『아닙니다. 지금은 그분한 마음을 이긔지못하는것이 슬퍼서 웁니다.』

『시어머니께서 벌서 돌아가서서 땅에 못치섯건만 그래도분한가。』

『네? 소승의 시어머니께서돌아가섯습니까.』

선사는 잠잠하엿다.

『생전에 한번만 뵈옵고 마음을 풀엇더면, 하는생각이 나옵니다.』

『응 네가 그러케 생각하면 시어머니도 마음을 푸시겟지. 불상한 사람아닌가?』

『시어머니도 불상하십니다.』

『네가 비록 잠시라도 그를어머니라고 불렀스니 제도해들이지.』

『네에.』

『응 너는 오늘 제도를 밧앗서. 그 생각으로 마음을 다가.』

그 여자는 눈물이 어룽어룽한 낫을 들어 태허선사 압헤 절하고 제 자리에 돌아가서도 울엇다.

다음에 일어나 나온이는 살피가 조코 얼골이 좋깁고 눈이 한쪽이 적지마는 그래도 퍽 사랑스러운 여자엿다. 그는 행세하는 예수교인의 가정에 자라나서 놉흔 학교에서 공부까지하고 어느 학교 교사로 가잇서서 그 지방에서는 께이름이 놉핫스나 남편 복이 업서서 이삼차나 사랑하다가는 실련을 하고 사랑하다가는 또 실련을 하다가 마츰내는 어느 사내의 씨를 밴것이 탄로되어 학교에서는 쫏겨나고 그 사내에게는 버림을 밧고 어린애를 나아서 혼자 길우다가 그것마자 일허버리고는 반미친 사람이 되어서 절로 차저온 사람이다. 행세하는 부모와 평소에 친하던 교인들도 다들아보지아니함으로 부칠 곳 업서서 머리를 깍은 것이엇다. 그는 처음 중이 되어서는 자긔의 한식이 놉흔것을 밋어서 무척 교만하엿고 잇다금 감정이격하면 저를 배반한 사내들의이름을 부르고는 저주를 하고울엇고, 멧번이나 죽는다고 법석을 한일도 잇섯다.

그는 태허대사 압헤 절을 할때마다 이마가땅에 닷지를 아니하야,

『그 교만을 떼어버려라!』

하는 호령밋에 몽둥이로 여러번 머리를 어더마자서 근래에는 남과 가티 나붓이 절을하게되엇고 사내들의 이름을 부르고 날치던 미친 짓은 아니하게 되엇다.

『소승은 부처님과 시님의 하해가튼신 덕택으로 지난봄동안에는 전에 업시 마음을 편안히가젓사옵니다.』

『응 그러치만 방심을 말어。네 속에 들어안젓던 탐심과 진심과 치심이 인제겨오 나오기는 나왓지마는멀리가지는 아니하고 다시 들어갈양으로 틈을 엿보고 잇거든。 죠금치말고 꼭 지켜야지。』

『그리하겟슴니다。 인제는 소승을 지르밟은 모든 남자 들이되 죄를 회개하고 조흔 사람이되라고 빌겟습니다。』

『그거 조치못한 생각이야。 잡시 동행하다가 갈린 사람모양으로 아주 이저버리고말지。 맛날인연이 잇서마나다가 인연이다하야 후터지면 고만 이지。 푸른 하늘에 구름 지나간 자욱잇던가。』

『부친님께서는 무엇에나 착하지말라고 하섯서。 착이란 마음을 붓처단말이야。 잇는것은 업서질것、산것은 죽을것임을 깨달앗거든 이러케 밋지못할 것에 마음을 붓치다가는 그것을 떠날때에 번노가 생기지 아니할수엇나? 몸에서 씻어버린 때나 깍아버린 손톱을 그리워하는 사람이잇나? 다 그런게야。세상에서 사랑한다는것이 다 몸에서 씻긴 때와 깍가버린 손톱이어든。 너는 정이 만하 무엇에나 정을 붓치는 버릇을떼고 가는 구름과 가티 호른는물과 가티 오거나 가거나 착하지를 말어。』

『황송하옵니다。 그러하온데 아리옵기 황송한 말슴이오나 아즉도 소승은 번노를 떼지못하와 그러하온지、압호로 한번마음에 맛는 남편한테 시집가서 아들 딸 낫코 화락한 가정을 일허보고십습니다。』

『응 일시에 마음에 맛는남편은 잇겟지。일생에 마음에 마즐 남편이 잇슬까。가정에 화락도 잇겟지、 고생이 더 만치안흘까。한 두번 남자를사랑해보앗스니 그저 그것이 그것이 아닐까。 좀터 마음을 닥가보지』

하고 태허대사는 눈을 감앗다。

只今! 仁丹의服用은實로 惡疫을未然에막고 活力의資源이되며 疲勞를回復하는 最善의方法이다

全國의令孃들께 오도메케ー쓰

乙女ケース進呈

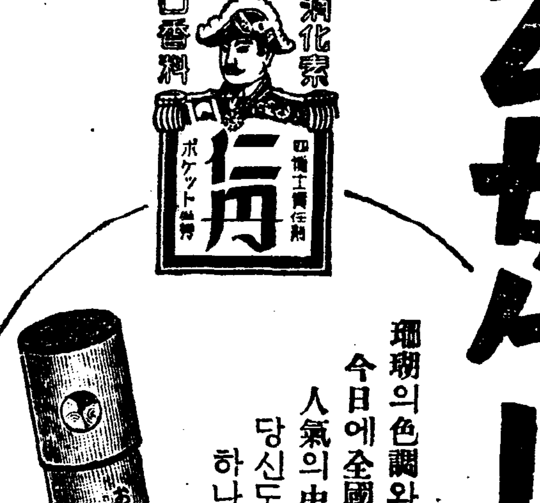

珊瑚의色調와美麗한新容器 今日에全國의處女들의 人氣의中心 당신도꼭 하나를…

キ爲하야特히短期間을限하야

ローズ仁丹 로즈

十錢包に添贈

常備藥仁丹本舖 大阪市 森下博大藥房

クボタの ディーゼル機關 石油發動機

日英米獨佛伊特許アークロ式

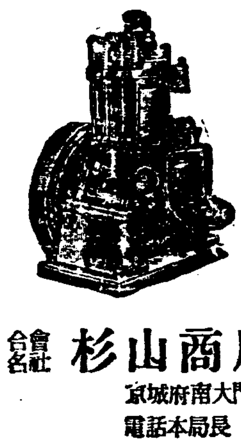

農林省認定品 商工省指定優良國產品

(呈送獻文)

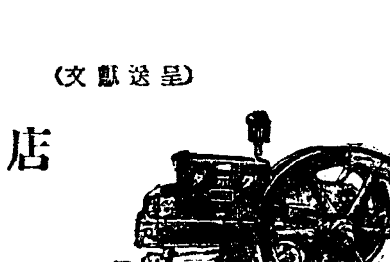

合名會社 杉山商店京城支店 京城府南大門通五丁目二五 電話本局長 882番 4784番

本店 大阪市西區立賣堀南通町二丁目 電話新町 901·902·903·904·3127

支店 東京·名古屋·神戶·大連·奉天·臺北 札幌·八幡

FUKU MONAL 福모나ー루 모나ー루 모루히네其他塩類中毒에

福모나ー루의特徵

一、效力이迅速하고禁斷症狀의苦痛을全然解消하는 모루히네同類의麻醉藥等의注射回數와用量을現著히激減식힌다。

一、作用特徵으로禁斷症狀의發現을長時間抑制식히며治療中에는 嫌忌할症狀을일으키지안코夜間의安眠、食慾增進、體力의增加를發揮하며 健康을恢復하며愉快한中에自然離藥하게되는것입니다

包裝 定價 5管入 10管入 20管入 50管入

製造元 大阪市東區道修町 順天堂醫化學研究所

發賣元 田邊五兵衞商店

● 記憶力을增進하는 はれやか 하레야가 (能率增進 疲勞恢復) ●

OKEH — 오늘에流行하는— 新民謠 앞강물흘러 獨唱 李銀波 오게ー레코ー드(一七九六番)

痔는 オセロ 오세로 痔藥으로自宅에서治療 各地藥店에有함

愛兒를하야 母性의苦心에應報된 하늘이주신育兒名藥

救急에 경련、기절、현기其他밤중의急病과容態의急變에

治病에 간기、보채고、열난때、위장장해、젓투정、록변、소화불량、식상、마마、홍진

保健에 밤에울고、하독、안색납부고여윈데、기타선천적으로약한애

小兒良藥 樋屋奇應丸 히야기응환

無代進呈 育兒의友 朝鮮日報名記入申込

價格 二十錢부터 十圓까지 德用包 一圓

本家 大阪天滿橋 樋屋合資會社

10—K—2

經濟解說

"米價의焦點" 新穀出廻期前後 ④

申泰翊

今年米作이 平年作으로되면 端境期의 高價反動低가 新穀出廻期에 잇지안흘가 또는 그러치안코 平年作以上으로 오늘의 豫想과 背馳될 境遇에는 端境期의 高價가 新穀出廻期에도 어느 程度까지 繼續할는지 모른다고 通常的으로 그와가튼 兩面觀을 말할수가잇다 그러나 이처럼 米價는 單純性을 띄인것이 아니라 매우 微妙 또는 複雜한 關係가 엉크러저 잇서 오즉 以上과가튼 兩面觀만 가지고서 今後의 米價趨向에 對한 豫想을 세우기가 어렵을다 이런 때문으로 前途에 노힌 모든事情의 推移如何도 米價의方向은 不絕히 動搖와 變化가 생기는것도 念頭에 두어야할것이다

×

그럼으로 新穀出廻期의 米價가 相當한 노픈값을 保持케될가 或은 거의 平例로 되어잇는 低價를 나타내이게 될가 함을 綿密히 말할수가업지만 以上에서 말한바의 모든 米穀事情을 綜合하여가지고 不遠한 新穀出廻期의 米價 또는 明年度中의 米價大勢에 對한 考察을 하면 다음과가튼 內容으로 된다

▲첫재로 新穀出廻期의 米價에 關한 事情이 어떠케 展開될가함을 보자 米界에서 所謂三大厄日이라고 하는 二百十日 白露, 또는 二百廿日의 이 세가지 難關이 모두 거의 無事通過를 보앗스며 日本內地와 朝鮮을 通하야 局部的으로 稻作의 被害가 相當하지만 그全體로 보아서는 모두 平年作以上으로 안될어질것갓다고 본이 큰틀님이 업슬모양이다 딸아서 新穀出廻期에 잇서 먼저 米不作으로因한 悲觀人氣가 擡頭키 어렵게될것으로 보히며 그다음에는 新穀出廻期 即端境期에잇서 在米乏으로因한 米價高가 或은 新穀期에 드러가면서 그 反動低가 비롯오 展開되지안흘가하는 생각이 뒤를 딸흔다。

×

그러나 이곳에서 한번 생각지안흘수 업는것은 果然 新穀期에 反動低가 나타날때에는 端境期에 買換條件으로 拂下된 그만한數量의 買上이 可能케될것이다 그럼으로 이로써 反動低의 大勢를 全的으로 막게된다고 말하기는 어렵지만 어느 程度까지는 蕃勢를 멈추게하는 作用이 可能할 것으로 볼수도잇다 그바게도 新穀期의 米價에 對한 政府의 操作如何도 相當한 影響을 밋치게할것으로 본다 어떠튼지 오늘에잇서서 米價가 在米乏으로해서 노픈값을 繼續하고잇스나 新穀期에는 그와 反對되는 低價에 기울어질 事情이 만하여보히는것만은 事實이다 딸허서 農家로서 必要를 늣기지안을뿐아니라 들이혀 威脅을맛는 요새米價高가 繼續되지만 이든것이 實際에잇서서 米價高의 必要를 늣기게되는 秋收의때에는 그와反對로 低價를 나타내며 나오라에 放置치안흘 수업는 矛盾과 그에對한不安의念이 생긴다 그래서 新穀出廻期의米價如何가 가장注目을 끄으는理由가 이곳에잇다

×

▲둘재로는 明年度中의米價大勢를 어떠케 보아야 올흘가 하는點이다 이에對하야 먼저 昨日農林省에서 發表한九月一日現在의 殘存米가 一千七百五十八萬餘石으로 이것을 가지고서 推算한 米穀需給을보면 端境期持越量이 一千萬石이며 또는 그中에잇서 政府로부터 買換條件의 拂下百萬石을 떼이면 政府米는 줄지만 民間米는 그만큼 늘게되는 數字가 나타나는 마큼 이곳에 新穀을 合하면 明年度의米穀需給은 그대지 圓滑을 缺케 되지안흘것으로 생각할수가 잇다 그럿치만 日本內地의 今年米作을 平年作으로 잡는다면 六千百萬石이나 그一年間 消費量은 七千萬石으로 잡는마큼 그不足은 朝鮮米, 臺灣米의 移入으로써 充當하야 겨우 그 需給이 맛게되고 그殘存米는 今年度端境期에서 持越되는 數量의 程度에 끄치게 될것으로 豫想한다 이와가티 明年度 米穀需給은 今年度에서 持越되는쌀이 얼마된다고 假定하면 別로 餘裕가 업는 빽빽한數字에 不過하다 그러고 明年度의殘存米로 볼때에는 亦是 政府所持米가 그大部分을 占케될것임으로 一面 民間에 移動케될쌀은 넉넉치못할것이 리고 볼수잇다 이點에 잇서 明年度米穀需給에 對하야 어느程度까지 不圓滑에 傾할經이 만케되지안흘가 하는생각을 갓게한다

—(終)—

低氣溫繼續이면 農作被害가 莫大

米品質惡化、收量減少

今朝低氣溫에對하야 總督府農林局 石塚技師는 다음과가티 말하얏다 朝鮮서 平地帶에降霜은 大槪十月初인데 今朝와가튼 低氣溫이 數日繼續되면 降霜이잇슬것은 勿論 農作에 被害가 莫大하리라고 豫想된다 첫재 現在稻는 乳熟期임으로 이와가튼低溫이 繼續되는때는 米粒이 肥大充實하지못하고 米의品質이 惡化할뿐만아니라 收量이減少될것이다 所謂正租豊作이라는 말과가티 籾殼만잇고 中味는업게되다 또 田作에잇서도 粟、稗、黍、豆類等은 아즉 結實까지 못하얏슴으로 同樣의結果를 보게되다 特히 棉作에잇서서는 開絮가되지못하고 송이(蕾)채로잇다가 枯死하게된다 그러고 野菜類는 秋節作物이 기때문에 多少被害가적다고 하겟스나 亦是影響이 잇게될것이다。

湖南의旱害地帶

全南七萬三千九百餘町步 全北五萬六千七百餘町步

九月十日現在調査

總督府三局 調査班의 報告에依하면 九月十日現在의 全南被害는 被害地帶七萬三千九百一町步 그中 三分作以下 四萬二千八百四十四町 全北의 被害는 五萬六千七百四十一町步로 그中三分作以上二萬六千七百八十三町步로 가장 被害가 甚한곳은 全南咸平의 七割三分減이라고 한다

旱魃의根本對策 恒久的七項目

湖南旱魃의 根本對策樹立에關한 調査班은 學務、農林、財務의三局이 九月二日로부터 十日間全羅南北을 詳細히 調査하고 十二日 各各歸任하엿는데 旱魃根絕策에 對한 農林局의 對策은 目下農産課中村技手의 손으로起草中이다 旱魃對策恒久策으로는 다음과가튼 七項目이잇다

一、堰堤、洑의浚渫
二、水利事業의獎勵
三、苗代蒔播의獎勵
四、代作對策의早期準備
五、裏作麥作의栽培獎勵
六、備荒貯穀制度의 普及
七、救荒作物의栽培獎勵

東拓管內의 農作物順調

厄日被害皆無

東拓朝鮮支社管內의農作物은 二百十日 白露 二百二十日의三厄日이 모두無難으로 被害皆無이엿스며 또發育成績도 良好하야 今後希害가업스면 豊作으로될모양이라고한다

産糖供給數量

一千五百萬擔決定

【東京電話聯合】日本精糖聯合會에서는 十二日産糖協定委員會를 열고 來年度産糖供給量을 一千五百萬擔으로할을 決定하엿는데 이것도 今年度供給數量一千三百五十萬擔에 比하면 百五十萬擔의增加인데 今後의消費增加其他를 考慮하면 今年度의 供給數量도結局 千百萬擔을보는데 그 數量의內容은 다음과가타

(單位萬擔)

第一種糖	一二〇
第二種分蜜糖	六八〇
耕地白糖	一一〇
精製糖原料	四〇〇

東亞滿洲兩煙草會社合倂談

【電通東京電話】昨年末成立한 滿洲煙草會社(資金千二百萬圓四分一拂込)는今春工場의 建設에 着手하야 最近竣成되고 明春初 新製品을 賣出키로되엿는데 東亞煙草와 한가지로 滿洲市場에 顯著한것으로 滿洲國의 煙草는 八割餘까지英米트라스트에 獨占되고 市場을 獲得키爲하야 잇는東亞煙草에滿洲煙草를 合倂하라는 國策的見地에基하야 關東軍 特務部에서는 兩者間에 斡旋을 圖하는바

物價또昂騰步調

東京、京城이모다反騰

三月以降低落傾向이던 東京都賣物價는 八月에入하야 比前月一分五厘의 騰貴이엇스며 六月以來低落이던 京城都賣物價도 八月에는 一分九厘의 騰貴를示하야 物價의反騰이 注目되엇섯다

▲東京 東京都賣物價八月指數는 一八二로서 比前月一分五厘인데 調査品目五十六品目中 比前月騰貴한것은 米穀、生絲、絹織物、毛織絲類其他二十八品이오 低落은綿絲、綿織物、砂糖其他十四品이 엇다한다

▲京城—朝鮮銀行本店調査 八月中의京城都賣物價는 明治四十三年七月을 百으로基準하야 算出한指數가 一八〇、一五로 比前年前月一割一分八厘五毛高、比前月一分九厘高로서 今年一月以來의指數는如左하다。

一月	一七四、九三
二月	一七六、八九
三月	一七九、一二
四月	一七八、一七
五月	一七八、八二
六月	一七七、八六
七月	一七六、七八
八月	一八〇、一五

八月中物價를 前月의것과 比較하면 調査三十種目中

▲騰貴는 十二品으로 玄米、精米、小麥、大豆、小豆、粟、白三八紬、生絲、小麥粉、硫安、鐵物、醬油

▲低落된것은 七品으로大麥、和金巾、綿絲、綿綿、砂糖、豆粕、牛皮

▲不變 十一品이엇다

朝鮮銀行이 四十七銀行과

爲替取引開始

이번에 朝鮮銀行에서는 富山縣四十七銀行과 새로히 爲替取引을 開始키로되엇는데 이것은朝鮮銀行 本店及 北朝鮮滿洲國內支店과 富山市四十七銀行及伏木、東岩瀨各支店과 協定키로되야 總督府에 申請中이든바 九月六日付로써 認可되엇다

不正行爲防止코저 保險業令制定

商工課立案、近間公布

朝鮮의 保險事業은 最近 거의飽和狀態로 各地에서 猛烈한加入者爭奪戰이 展開되야 勸誘員의 不正行爲가 頻頻히 생기는實情임으로 朝鮮總督府當局에서는 爲先부터 取締의 徹底를期하랴고 勸誘員의 登錄制를 主體로 全滿保險業令의 制定을 빨히하야 目下商工課에서 立案中임으로 近間 制令으로서 公布케될모양인데 同制令이 公布케되면 從來兼業에는 許하든 保險代理店의 兼業制를 認치안케될 모양이라한다

燐寸輸出組合

十月上旬創立?

【神戶電話聯合】昨年 五月以來生産者와 輸出業者의 利害對立으로 紛糾하든 日本성냥輸出組合의 設立問題는 最近 工業組合의 內紛終局과 海外輸出狀勢의 變化에 딸어서 關係輸出業者間에 組合設立의 必要를 感케되엇스므로 發起人間에도 協議한結果 느저도 十月上旬에는 創立總會를열게될모양이라고한다

經濟界消息

○綿絲布聯合大會 今年은木浦서開催 朝鮮綿絲布商聯合會의 大會는每年京城에서 開催하얏스나 今年은 特히 鐵路의 光州工場見學을 兼하야 十月下旬 木浦에서 開催될터이라한다。

○京城地主會開催=十六日午前九時부터 京畿道會議室에서 京城에 在住하는 大地主三百餘名이모혀서 農村振興에關한地主協力을 圖키로할터이라고

穀物大會議案

今月二十一、二의兩日 鎭南浦에서 열닐第二回朝鮮穀物大會에對한全朝鮮各協會의 提出議案은다음과가티 決定하엿다

㋐協會提出

一、穀物取扱高에 對한所得稅는 米穀年度에 依한 實際의 所得에賦課되도록 當局에要望할件
一、玄米重量制의 實施促進을當局에要望할件
一、朝鮮內의 政府買上米는 事情의如何를 不問하고朝鮮內에 拂下되도록 當局에 要望할件
一、正租搬出檢查를 生産檢으로改正할을要望하는件
一、檢查玄米口俵統一에關한件
一、撿査點檢은 不正行爲가업스면 第一次檢査를 尊重하도록 當局에 要望할件
一、玄米乾燥程度를 一、二、三等은 從來의十五%로하고 四五等穀은 十六%로低下하기를 當局에 要望할件
一、不合格米를日本內地에 移出할수잇도록當局에 要望할件
一、叺檢查手數料金引下를 要望할件
一、白米三〇키로袋入은 貨車에對하야 千俵를 積載할수잇도록取扱變更을 當局에要望할件
一、營業稅率引下를 當局에要望할件

丸木協會提出

一、支所管內에搬出하는 白米의檢查撤廢를要望할件
一、重量檢查促進을要望할件
一、米의乾燥程度引下를要望할件
一、檢查統一要望의件

丸⊕協會提出

一、保險料引下及阪神間割增保險料撤廢를要望할件
一、電信料金及電信取扱時間을日本內地와가티 改訂할을 當局에要望할件
一、着荷地의 荷爲替에 對한延滯日步負擔을 協定할件
一、玄米檢査를 正味重量制로改正할을 當局에要望할件
一、朝鮮車扱直營制度廢止要望의件
一、正租檢查에對한檢查官增員을要望할件
一、玄米品種別中愛國의 特別標記를 追加하고 白米도 玄米와가튼品種別特別標記設定을要望할件

㊁協會提出

一、阪神下艍穀物의 海上保險料低減을 海上保險協會에 要望할件

㋺協會提出

一、朝鮮內의 政府買上米에 對하야 今後는 반드시 朝鮮內에 拂下하기를要望할件

㋭協會提出

一、米穀自治管理法案再提出反對에關한件
一、阪神港蔭割增保險料撤廢의件
一、米穀自治管理案議會提案阻止에關한件
一、朝鮮의政府買上米는 모두朝鮮內에서拂下할을 當局에要望할件
一、穀物檢查에關하야 特別記號의追加를要望할件
一、正租檢査에對하야 絕對生産檢査를하기를再次要望할件
一、白米袋入檢查手數料를叺入과가티 低下하기를바라는일
一、小麥增産計畫을 當局에要望할件

穀聯強化策

第二回 米穀大會에對한提出議案中 特히各協會의 共通的色彩를 有한提案은 左記諸件이다

一、朝鮮內買上米의朝鮮內拂下
一、重量檢查促進
一、保險料金引下와 阪神間割增保險料撤廢
一、米穀自治管理對策

또新提案으로서注目되는것은 丸仁協會의『穀物協會聯合會에常任幹事制設定件』인데 이것은運賃問題에發端한 穀聯의強化工作前提로보이어 相當히 期待된다한다

大會出席者 千百名의多數

九月二十一、二의兩日 鎭南浦에서열닐 第二回朝鮮穀物協會大會出席者는 十日現在日本內地에서約五百名 朝鮮內에서 約六百名合計 一千百餘名이라고한다

今日財界 (十三日)

◆米 (單位錢) 仁川期米 先限 [illegible] 大阪期米 先限 [illegible] 堂島三品米 [illegible] 正租(仁川)改良 [illegible] 一斤價 在來 [illegible]
◆市中金融 [illegible]
◆株 (單位錢) 朝新 [illegible] 東新 [illegible] 日產 [illegible] 大阪綿糸 [illegible] 大阪人絹 [illegible] 大阪棉花 [illegible] 大阪砂糖 [illegible] 現物 [illegible]

商況(十三日)

株式 新高價後 反弛

前場伸悩 前場은 昨後場反動의 뒤를이어 一息傍으로 襲秋의 警戒하야 保合商狀이엇스나 期 昨後引에 比하야 東新三十錢低인 百四十七圓廿 日產二十錢高되고 朝新二十六圓廿 大新八十九圓六十錢、八十錢 日魯五十六圓丁이엇섯다

▲東新 [illegible]
▲日産 [illegible]

後場波瀾 後場은 東新百四十七圓四十錢、日產 七十九圓四十錢、大新八十九圓二十錢、朝新二十六圓二十錢에 少强含後 大阪東新八圓寒가잇고 六圓餘大引의 波瀾이 잇슴으로 當地東新도 少波瀾이엇다

米期 鈍狀裡에 低迷

東京國債市況 【朝鮮東京電話】中先物의 立會는 强調共히 氣迷로 市場困散이다。

前場底强 昨後場 阪地二十七圓六十五錢에 場止外共히 二十七圓三十錢引 十二月物의 上場을 見하야 阪地初付廿九圓五十七圓廿五錢인 十二月反落을 押하고 廿한 後阪地六十一錢으로 返足하엿다가 六十錢까지下押하엿다가 九錢으로 六錢까지 揚하는 結局 六十九錢에 場을止하엿다。

後場鈍狀 後場은 二十七圓二十七錢에 二十七錢低로 始場後三、四節三十九錢으로 五節二十八錢에 떠러지고 二十一錢에低落止場하다。

注目할만한 一抹의不安

너나할것업시 伊『에』開戰豫想、歐洲政局險惡으로因한 歐洲一次大戰까지 미리짐작하야 投機的으로 買에馳하는터이며 정말買株를사서 오래두고 他日의景氣再興을 질기고저하는 本格的買氣가아닌만큼 浮調가업다고 아니할수업다。 特히 一昨日來의市勢爆發은 確實히 投機買라할것으로서 이點에잇서 一抹의不安이잇슴이도갓다。 一時『인푸레』期待로 浮調이 어던것이 잘못으로 景氣前途는 增稅떠푸레와 解禁『떠푸레』와 統制强化에依한 自由去勢時代의 必到를 信케하는 때문에 國民全般으로부터 自重에傾케되는데다가 如斯한世相을背景으로한民衆은昨年以來의 株式大波瀾으로 痛切한 經驗을 가지고잇서 그傷痕가 全治되지안헛슴으로 浮調가 繼續될것이 아니라는 말이잇다。

實質採算論 飛付買警戒

株式의 潮流는 어듸까지던지 財界實相把握에 잇는것으로 幸人之不幸하는 歐洲風雲을 唯一無二의 大材料로 내세워 投機로 臨항은 賢賢한 態度가 아니며 伊『에』開戰이 안된다던가 歐洲二次大戰이 안되고 戰大이 繼續될뿐이라면 失望이 不無할것이며 伊『에』가 開戰된다드래도 이미 出盡되엇다고도 볼수잇슬것이다。 그럼으로 堅健着實한 商方針으로서는 實質的採算에 立脚하여야 할것으로서 東新가튼 投機株를 戰爭氣分으로 高價飛付買를 하얏다가는 意外의 큰反落에 遭會하야 큰傷處를 밧기쉬웁다는 警戒論이잇섯다。

大阪短期取組

	賣方	買方	取組高
日産	三三	五八	五七、七一〇
東新	四六	四八	八六、七〇〇
大新	三一	六〇	八〇、九八〇

實物前場取引

實買高二百枚

▲日滿아르미 [illegible] ▲旭絹織一 [illegible] ▲金剛電鐵 [illegible] ▲東亞蓄 [illegible] ▲産 [illegible] ▲朝鮮窒素 [illegible] ▲富士 [illegible]

早冷이可畏 天氣는良好나

中國內陸의 優勢한 高氣壓과千島南方의 高氣壓이 서로 對峙되어잇고 低氣壓은 浦鹽東方海上 沿海州 北部及 八十島南東及 日本海에잇서 不連續線이 沿岸洲方에까지 走하고잇다 滿洲及西朝鮮地方은 天氣恢復되어 바람이弱하엿스나 半島南部 沿岸及、東側一帶에는 北西風이 强하고 天氣도 陰鬱하며 氣溫은 北朝鮮으로부터 急히 降下하야 北境 及 京仁地方은 例年보다 四五度나 低下하고 南部는 平年이오 九州는 晴天이나 其他는 天氣으로 惡化할 傾向이업지아니하다。 그런데 浦鹽의低氣壓이 東北東으로 去하고 中國內陸의 高氣壓이 半島에旺저잇스므로明日은 天氣良好하나 그러나 北部山間地帶에는 霜降을 見하리라고 仁川觀測所는 發表

趙俊鎬米豆取引店
仁川海岸町三ノ一
電話長九一六 一六九三 二一六五

朝取取引員 當業案內呈
株式 期米
金谷商店

市場小感

株

戰爭氣分으로 뛰놀던市勢가 沈靜▲開戰을 알는지라 敢히 팔지못하는모양이나 더올을리운도업는가?▲採算에 立脚한株의買는더 繼續될것이 업지안켓스나 東新가튼것을 戰爭氣分으로 投機的買向은 조심되지안을가?▲雜株高가 最後로 東新에오는것이라면 더구나 警戒할일▲큰市勢는큰市勢하고 바라다가 잣칫하는날이면 無現買의큰反動이 可慮▲압마强氣라도高價飛付만은조심이緊要할듯

米

찌는듯하든 더위는 金風에쫏겨 물너가고 昨今에入하야는 바로 秋冷이 政緊 ▲時節을짤아 變하는氣候이라 節序의自然이라하겟지만 너머나 早冷인걸▲北境과 京仁地方은 例年보다 四、五度나 氣溫이 低下하엿고 北部山間地帶에는 降雨를 見할것이라고 이와가티 冷氣를 繼續하는때는 稻作의被害가 不少할모양 ▲九月一日現在 日本內地殘存米는 一千七百五十八萬六千餘石으로 昨年同期보다 三割減이라고 發表 ▲採算上으로보면 民間의 持越米가 約三百萬石은 될모양 ▲그러나 持米側은 依然 賣惜하는때는 實際 需給의不安이 업지안흘터이니 結局 端境期의 米價瓦落은 難望 ▲當限戰이야말로 賣方의渡米準備가 何如?벌서 부터 昂騰하기 始作할을보면 納會臨時에는 어떤한高價를 示할지몰을일 ▲買로 丸仁三等玄米三十一圓七十錢의 高價일을보면 時日을經할사록 漸漸高價를添할것이오 딸아서 當限도 又 一高를難免?

政府拂下注目 民間極度品薄

九月一日現在 日本內地殘存米는 一千七百五十八萬六千四百六十石으로 昨年同期에比하면 七百五十八萬四千七百六十石의減少인 即三割減인데 今後 二個月間 需給推算으로보면 鮮臺米의 移入豫想八十萬石, 臺灣米의 移入豫想八十萬石, 朝鮮米의 移出豫想百二十萬石 合計 一千九百五十八萬六千餘石이며 需要에잇서서는 消費豫想九百五十四萬三千石임으로 結局 端境期의持越은 一千四萬三千石이되다。 그런데그中 政府所有米中 四十萬石을拂下하엿슴으로 政府米는 七百萬石바게 남지안으며 民間持越米는 三百萬石바게 아니되는바 政府의 百萬石買替가 何時에實現하게될지 此가 注目點이데 數字上으로 民間의 在米가 三百萬石을 算하게되나 持米側으로서 賣出한다하면、需給의 不安이 업지아니하지만 今後의 米價高를 豫期하고 依然賣惜하는 때는 端境期의 極度의 品不足을 告하기가 十常八九이라고云

各地正米

京城強調 實物淸淡로 氣配二十錢高의 强調를示한 丸仁三等三十一圓 七十錢四等 三十一圓五十錢 一等白米十三圓丁

仁川引締 秋夕關係로 產地沈默과 買物薄으로 閑散이나마 新米의 先約商談이 成立되어 氣配二十錢引締를 告한 ㊀三等三十一圓七十錢 四等 三十一圓五十錢 一等白米十三圓五十錢

釜山閑散 秋夕이오 天候險惡하야 實物薄으로 商況不振하야 取引이 僅히 一〇八叺의 閑散을示한角丁三等三十一圓 五十錢四等三十一圓十錢 一等白米 十三圓五十錢

群山同調 市場實物皆無로 底意頑强이나마 買氣가去益減退되어 依然閑散인 ㊀三等三十一圓三十錢 四等三十一圓十錢 一等白米十四圓丁

大邱下澁 氣溫急低下로新米出廻 遲延豫想이오 買氣不振이나마 下澁인角ㇷ三等 三十圓八十錢 四等三十圓五十錢 一等白米十三圓二十錢

木浦不變 當用小口의 買氣潜在氣味이나마 拂薄으로 人氣幾分軟調를 呈한丸㊁多㊇三等三十一圓九十錢 四等三十一圓七十錢 雄町三等三十圓四十錢 四等三十圓二十錢 一等白米十二圓八十錢

南浦暴落 秋夕休業者續出 無風狀態이나마 所持의 態度가 極度賣行不振으로 緩和되어氣配四十錢暴落을 告한 ㊉綿尾三等三十一圓丁 四等三十圓八十錢 一等白米 十三圓四十錢

堂島前場情報 【大阪電話】▲賣方 東京側、乘換 地場正米側▲買方 神戶側、乘換 地場小口側 押目買

金·銀·白金 賣買
大陸商會
京城府茶屋町四三番地(小廣橋側) 電話光化門五二八番 振替京城五四五番
地方注文 代金引換販賣 鑑定料 送料先 金

朝取期米取組內容

◆賣方 ◆買方 當限 中限 先限 [illegible]

朝取短期 (十三日)

[illegible]

算定代引日步

[illegible]

東京現株

[illegible]

東京短期

[illegible]

朝取短期賣買高

合計 [illegible] 累計 [illegible]

期米 十三日

◆朝取期米 [illegible]
◆朝取期米賣買高 當 [illegible] 中 [illegible] 先 [illegible]
◆大阪短期 [illegible]
◆大阪長期 [illegible]
◆朝鮮內各地期米 [illegible]
◆大阪期米 [illegible]
◆大阪期米取組 [illegible]
◆大阪市中在米高 [illegible]
◆東京期米 [illegible]

金融 十三日

◆海外經濟 [illegible]
◆日本銀行券 [illegible]
◆朝鮮銀行券 [illegible]
◆京城手形交換高 [illegible]
◆東京金利 [illegible]
◆大阪金利 [illegible]
◆對外爲替 [illegible]
◆金買入價 [illegible]

米穀 十三日

◆京城正米 [illegible]
◆仁川正米 [illegible]
◆大阪正米標準價 [illegible]
◆京城雜穀 [illegible]
◆仁川大豆 [illegible]

商品 十三日

◆京城綿糸布市勢 [illegible]
◆京城綿布 [illegible]
◆日本麥粉市勢 [illegible]
◆지카코期麥 [illegible]
◆鰮油沖價 [illegible]
◆鰮搾粕沖價 [illegible]
◆滿洲商況 [illegible]
◆大連特產市勢 [illegible]

金.銀.白金
京城德力
京城府明治町
電話本局3939 振替京城334
地方注文 代金引換販賣 鑑定料 送料先 金

商品 十三日

◆大阪綿糸 [illegible]
◆大阪棉花 [illegible]
◆橫濱生糸 [illegible]
◆各地人絹 [illegible]
◆大阪砂糖 [illegible]
◆日本各地期米 [illegible]
◆海外砂糖 [illegible]